DIVERGEM OS 4 GRANDES
PAGINA 2

SERÁ PROCESSADO O DEL. FREDGARD
PAGINA 2

REIVINDICAÇÕES DE PIRANEMA
PAGINA 11

PRESO O BARÃO E A SRA. TUTSEK
PAGINA 12

BIBLIOTHECA NACIONAL DO RIO DE JANEIRO CONT. LEGAL

Edição de Hoje: 12 PÁGINAS 50 Centavos

Diario Carioca

Fundador: J. E. DE MACEDO SOARES

TERÇA-FEIRA 25 DE FEVEREIRO 1947

ANO XX — RIO DE JANEIRO — Diretor: HORACIO DE CARVALHO JUNIOR — PRAÇA TIRADENTES N. 77 — N.º 5.721

CONSIDERADOS CONSTITUCIONAIS OS RESTOS PARA O PARTIDO MAJORITARIO

O Estado do Rio e Seu Govêrno Legal

J. E. DE MACEDO SOARES

Ao Estado do Rio coube a boa fôrtuna de ser a primeira unidade da Federação reintegrada no regime constitucional, assumindo ontem o seu posto o governador legitimamente eleito. Está, pois, encerrado para o povo fluminense o longo e tenebroso periodo dos governos irresponsáveis, nos quais se improvisaram tantos milionários e potentados politicos por via do barato do jôgo, do mercado negro e do matrimônio.

Está claro que o veemente desejo da população do Estado, de ver pelas costas os penetras e usurpadores, os peixotos, farrulas, ladislaus e leãozinhos, não se poderá satisfazer num passe de mágica. Como reliquias da feitoria getulista, ainda teremos de suportar espetáculos tais e do "coronel" de provisórios gaúcho, que tirou as botas no Estado, para descansar os pés na Assembléia Constituinte Fluminense. Mas essas ignomínias, que sensibilizaram o povo de uma das mais cultas unidades da Federação Brasileira, melindram igualmente o seu chefe legitimo, o qual conhece as responsabilidades morais que as tradições de sua estirpe fluminense lhe impõem na defesa da honra do Estado.

Do novo govêrno ninguém espera passes de mágica nem milagres administrativos. Mas todos sabem que os problemas apresentados a seu exame serão estudados com afinco, inteligência e honestidade. Nenhum mistério rodeará os seus atos, sua politica não se meterá em caixas encoiradas porque os seus propósitos são de servir o povo fluminense quer na gestão da coisa pública, quer na honradez e dignidade da sua vida moral.

Desde a escolha de seus diretos auxiliares, o novo governador revelou a linha mestra de sua politica. Desprezou exclusivas e privilégios de facções. Rodeou-se de homens da terra ou nela definitivamente radicados. A competência, a probidade e o espírito público são as dominantes de suas escolhas, de tal modo, que constituiu uma ordem de trabalho e dedicação, a qual se fortalecerá desde logo na confiança popular.

Supomos que os elementos politicos dos vários partidos, que tenham a verdadeira formação fluminense e que se sintam responsáveis por suas nobres tradições — em beve praticarão uma politica de apaziguamento e colaboração, que permita ao governador restaurar a autoridade do Poder Público há tanto tempo perdida no Estado, bem como o prestigio de sua posição politica em face da União e das demais unidades federativas.

Evidentemente a reforma, o saneamento e a reorganização da ordem moral e material numa provincia tão profunda e tão longamente assolada por aventureiros e aproveitadores, não será obra de poucos dias e que dispense o espirito de sacrificio e o desprendimento do povo que dela vai beneficiar. O sr. coronel Edmundo de Macedo Soares já penetrou nos encargos que o esperam, já os compreendeu e sabe como os deva enfrentar. Seguro do apôio do sr. presidente da República, a cuja política de ressurgimento da vocação de legalidade no país, corresponde fielmente no seu Estado — pode e deve estar tranquilo quanto à realização de seu programa na órbita social e política.

Nas horas tormentosas que atravessamos, suportando tempestades de todos os quadrantes, a clara definição dos governantes, a leal publicidade de seus atos e a franqueza de suas atitudes já constituem um sossêgo e uma segurança, livrando-nos da surpresa de riscos inopinados. Sob êsse signo recomeça a vida legal no Estado do Rio, o que é motivo de júbilo patriótico para sua população tão sofredora e humilhada no desfiladeiro da ditadura que acaba de atravessar.

"SÃO PAULO"
Companhia Nacional de Seguros de Vida
Sucursal no Rio de Janeiro — AV. RIO BRANCO, 114-6.
DIRETORES
Dr. José Maria Whitaker
Dr. Erasmo Teixeira de Assumpção
Dr. J. C. de Macedo Soares

Dois aspectos da posse do governador Macedo Soares e Silva, ontem, na Assembléia Estadual fluminense

VINTE ANOS ENTRE DOIS GOVERNOS ELEITOS PELO VOTO POPULAR

A Instalação, Ontem, da Assembléia Constituinte do Estado do Rio e a Posse do Governador — Como Ficou Constituida a Mesa — Discurso do Cel. Edmundo de Macedo Soares e Silva

Teve lugar, ontem, em Niterol, com excepcional brilhantismo, a cerimonia de instalação da Assembléia Constituinte Fluminense e da posse, perante a mesma, do governador Edmundo Macedo Soares e Silva.

A Constituinte fluminense é a primeira que se instala em todo o Brasil depois das eleições de 19 de janeiro, e o coronel Edmundo de Macedo Soares e Silva, o primeiro governador eleito a ser empossado.

O Estado do Rio. é, assim, o Estado que em primeiro lugar inaugura a nova era constitucional, marcada pelas eleições de janeiro, adiantando-se sobre os outros nos trabalhos constituintes, que hoje mesmo terão o seu inicio.

E' interessante acentuar que o Estado do Rio não tem um governador eleito por sufragio direto, ha vinte anos.

A eleição do almirante Protogenes Guimarães, foi feita pelos constituintes de 1936, por voto indireto. Portanto, o último governo fluminense eleito pelo voto direto do povo, foi o sr. Manuel Duarte, em 1927.

INSTALAÇÃO DA CONSTITUINTE

Sob a presidencia do desembargador Pereira Pinto, presidente do T. R. E. no E. do Rio, teve inicio ás 14 horas, da chamada dos deputados

(Conclui na 11ª pagina).

Senador Cardoso

GOLPE ELEITORAL NO MARANHÃO

O PSD e o PR Pretendem Anular o Registro do PPB

O sr. Clodomir Cardoso está se esforçando por derrubar a vitoria eleitoral do Partido Proletario do Brasil, no Maranhão. Para isto, o senador pessedista procura provar que aquele novo partido obteve o seu registro por meios fraudulentos. Com este objetivo tem estado no Tribunal Superior Eleitoral, em companhia do sr. Crepori Franco, percorrendo a lista de 600.000 nomes de eleitores do Distrito Federal, visando tornar evidente que não foi possivel ao PPB arranjar de um dia para outro 50.000 correligionarios. A preferencia do senador Clodomir pela lista do Distrito Federal está no fato de haver sido aqui o lugar onde o partido do sr. Mozar Lago encontrou subitamente maior numero de eleitores. Sabe-se que no Maranhão — onde elegeu o governador — o PPB

(Conclui na 11ª pagina).

Parecer do Procurador do Tribunal Regional Eleitoral

Constitui Uma Forma de Representação Proporcional — Identidade Com o Sistema Francês

Na consulta que o Partido Democrata Cristão encaminhou ao Tribunal Regional sobre a constitucionalidade do art. 48 da lei eleitoral de 1945 — a questão da atribuição dos restos aos partidos majoritarios — o sr. Romão Cortes de Lacerda, procurador regional da Justiça Eleitoral, apresentou parecer, de que damos resumo feito por seu proprio autor, especialmente a esta folha:

O PARECER

E' este o resumo:

"Na Assembléia Constituinte triunfou uma emenda do senador Ivo d'Aquino que deixou ao arbitrio do legislador ordinario estabelecer a forma de representação proporcional, adotando o sistema que mais conveniente lhe parecesse. Esse é o sentido da clausula final do art. 134 da Constituição, que diz, "na forma que a lei estabelecer".

"O sistema da lei de 1945 é um dos varios sistemas de representação proporcional existentes e, em essencia, corresponde ao francês da lei de 1919, que assim tambem atribui as sobras ao partido majoritario.

"O sistema francês, igual ao nosso, neste ponto mereceu os encomios de Leon Duguit. Por sua vez, o Congresso Nacional, ao promulgar a lei n. 5, sobre eleições e já na vigencia da Constituição de 1946, apesar de ter alterado em varios pontos a legislação anterior, manteve o sistema de representação proporcional da lei de 1945.

"O Tribunal Superior Eleitoral, expedindo instruções para a apuração eleitoral, em 17-12-946, isto é, um mês antes do pleito de 19 de janeiro de 1947, transcreveu no artigo 36, n. IV dessas instruções, a disposição da lei de 1945, que manda atribuir as sobras ao partido majoritario. Isso significa que o mais alto orgão da Justiça Eleitoral julgou constitucional esse dispositivo, pois, se assim não fôra, não teria transcrito as instruções expedidas antes e para o pleito de 19-1-1947: se tivesse julgado essa disposição contraria á Constituição, teria, naturalmente, cumprido a atribuição que incumbe a todos os juizes e tribunais de negar a aplicação ás leis inconstitucionais.

Em face destas instruções a que eleitores, partidos e candi-

(Conclui na 11ª pagina).

RESTAURADAS AS INDÚSTRIAS BRITANICAS

LONDRES, 24 (U. P.) — O primeiro ministro Attlee anunciou hoje que a eletricidade será restaurada para as industrias de uma segunda area, no noroeste da Grã-Bretanha, na proxima segunda-feira, o que acarretará o retorno de quinhentos mil desempregados ao trabalho.

Esta é a segunda medida no sentido da restauração do abastecimento normal de energia para a industria britanica, que se vê avassalada por uma terrivel crise de combustiveis. Não obstante, essa noticia alviçareira foi em parte contrabalançada pela comunicação de que a ração de açucar cristalizado será reduzida para a metade ou sejam apenas oito onças, em virtude das restrições do consumo de energia elétrica terem acarretado o fechamento de varias fabricas de açucar cristalizado.

A FAMILIA RAMOS PRATICA VIOLÊNCIAS EM S. CATARINA

O Interventor Age Por Conta do Presidente do PSD — Um Telegrama ao Presidente da Republica — O Povo Sem Garantias, Reage Por Si Mesmo — Telegrama ao DIARIO CARIOCA

Foi endereçado á redação do DIARIO CARIOCA, peló secretario e sub-secretario geral da UDN de Santa Catarina, o cabograma abaixo: —

"Comunicamos ter enviado ao sr. presidente da Republica o seguinte cabograma, para o qual solicitamos a atenção de vossencia:

"Tendo a Interventoria Federal neste Estado, publicado, ontem, por insinuação do sr. Nereu Ramos, presidente do Partido Social Democratico uma nota oficial com o objetivo de desmentir, fora do Estado, as noticias dos fatos dolorosos que aqui correm, diariamente, com ciencia e convivencia do sr. interventor, demonstrativos da mais desabrida violencia e arbitrariedade das autoridades estaduais, vimos, perante v. excia., denunciar esses fatos e em nome da moralidade publica e da ordem solicitar seja aberto inquerito por autoridades federais, judiciarias e militares para que v. excia. e a Nação saibam que o interventor neste Estado é figura sem personalidade, completamente submissa ao chefe do P.S.D. e ao seu substituto no exercicio, irmão do sr.

(Conclui na 11ª pagina).

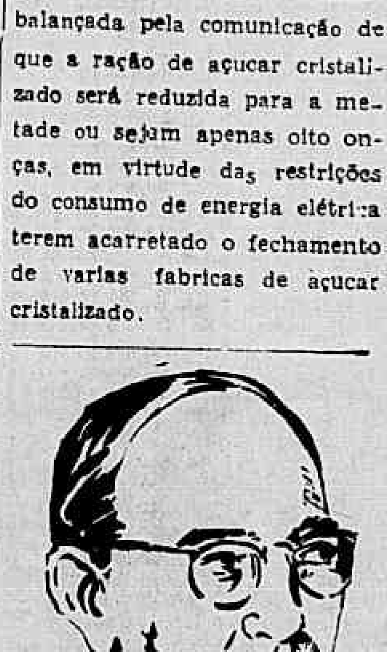

Sr. Nereu Ramos

QUALQUER INVESTIDA EXTREMISTA SERÁ REPELIDA PELO EXÉRCITO

Adverte o Novo Comandante da 7.ª Região Militar — As Forças Armadas Não Devem Envolver-se Em Politica

RECIFE, 24 (Asapress) — A imprensa dá grande destaque ao discurso pronunciado pelo general Gil Castelo Branco, novo comandante da 7.ª Região Militar, por ocasião de sua posse.

Inicialmente relembrou episódios da expedição que organizou ao Territorio de Fernando Noronha, cuja defesa projetou

(Conclui na 11ª pagina).

Está Sendo Desmobilizado o Exército Russo

LONDRES, 24 (U. P.) — O radio de Moscou informou esta noite que quatro contingentes do Exército soviético já foram desmobilizados e que dentro de poucos dias terá inicio a desmobilização de um quinto. A emissora não deu outros detalhes.

NUMERAÇÃO INCORRETA

A UNIÃO SOVIÉTICA E O ARSENAL ALEMÃO

Lord STRABOLGI

(Copyright do "S. G. D. L." — Exclusividade do DIARIO CARIOCA, no Distrito Federal)

LONDRES, novembro — Não foi senão a 21 de agosto deste ano que foram fornecidas á imprensa britanica as informações relativas á produção de armamentos na zona sovietica de ocupação na Alemanha. Estas revelações não foram divulgadas enquanto a sua autenticidade não foi cuidadosamente verificada. Na Alemanha, já de ha muito o que os fatos não constituiam segredo para ninguem, como aconteceu com o rearmamento alemão em 1934. Por outro lado, não é possivel uma informação oficial direta, porque os lugares apontados não estão abertos á inspeção de qualquer potencia estrangeira. Em maio deste ano, depois das acusações russas de que corpos de tropas estavam sendo mantidos na zona britanica, o Conselho de Controle Aliado estudou uma proposta norte-americana no sentido de que uma comissão conjunta inspecionasse a marcha de desarmamento nas diversas zonas de ocupação, mas a proposta esbarrou com a recusa russa de se inspecionar o "desarmamento industrial". Já então corriam informações perturbadoras sobre o renascimento da produção armamentista na zona sovietica, em violação ás disposições do Acordo de Postdam.

A publicidade agora dada ao rearmamento na zona leste da Alemanha coincidiu quase exatamente no tempo com a formal abolição do exercito, da marinha e da aviação da Alemanha pelo Conselho de Controle Aliado. Já não existem mais forças armadas alemãs para receber os produtos das fabricas alemãs, que foram ampliadas e desenvolvidas para sustentar o imenso esforço de guerra da Werhmacht durante o conflito. E para uma potencia estrangeira, um dos conquistadores da Alemanha, que agora funciona a industria de guerra alemã. Mas, por ocasião da Conferencia de Potsdam, os aliados ocidentais estavam ansiosos em garantir o desarmamento da Alemanha, não apenas pela dissolução de suas forças militares e para-militares, mas tambem pela abolição de toda a especie de industrias de guerra e mesmo das industrias que, embora para uso civil, poderiam ser facilmente adaptadas para fins de guerra. A resolução de irradicar completamente a capacidade da Alemanha de produzir armamentos, foi a razão, ou pelo menos o protesto para um plano de desindustrialização tão extremado que punha em perigo a possibilidade de aquela nação poder se reconstruir para a vida pacifica. De acordo com esta concepção de tornar a Alemanha de toda incapaz de mover a guerra contra outras nações, fica estabelecido na Clausula. A 3 (b) do Acordo de Potsdam que "a manutenção e a produção de aviões, armas e munições e todos os instrumentos de guerra deverão ser evitadas", enquanto que a clausula BII estabelecia que todas as fabricas para a produção de armamentos não removidas pelas nações aliadas segundo o plano de reparações, seriam "destruidas".

Que a Russia tem fortes razões para querer explorar a Alemanha neste particular é evidente, se considerarmos sua situação no que diz respeito á produção de armamentos. Quando a Alemanha atacou a Russia, em 1941, a força defensiva dos russos tinha sido notavelmente fortalecida pelo desenvolvimento da produção de armamentos nos Urais e na Siberia ocidental. Estes centros nunca sofreram a aproximação dos exercitos alemães e nunca estiveram expostos a bombardeios, tão remotamente estavam localizados no vasto territorio da União Sovietica. Assim, as forças russas continuaram a contar com grandes centros de suprimento, centros bem seguros, após terem perdidos para o inimigo grandes regiões industriais; e muitas fabricas foram desmanteladas e transportadas para o extremo leste, a fim de escaparem da invasão inimiga e continuarem a produção de armamentos para o exercito sovietico. Ao mesmo tempo a Russia recebia grandes suprimentos da Inglaterra e dos Estados Unidos para complementar a sua propria produção, enquanto que a produção armamentista alemã era mantida num baixo nivel mediante maciços bombardeios anglo-norte-americanos, particularmente na região do Ruhr.

A posição da Russia é menos satisfatoria no após-guerra. Em primeiro lugar, os suprimentos da Lei de Emprestimos e Arrendamentos cessaram e naturalmente no caso de uma guerra com as potencias ocidentais não seriam de maneira alguma obtidos. A Russia encontrará sérias dificuldades para lançar-se numa corrida armamentista sozinha. Há muitos indicios de que a Russia está sofrendo em alto grau uma exaustão industrial. No supremo esforço com que conquistou a vitoria, a maquinaria de toda a especie e especialmente os transportes mecanicos — material rodante, veiculos motorizados e navegação fluvial — ficou sujeita a um desgaste extremo, com poucas possibilidades de substituição. Agora estão sendo sentidos os efeitos disto. Devido ás grandes distancias na Russia, a industria em larga escala acha-se numa especial dependencia dos transportes e as atuais dificuldades de movimentação de materiais estão impedindo o desenvolvimento industrial na Russia oriental, enquanto que as áreas industriais devastadas como a Ucrania ainda estão longe de terem sido recuperadas. A Russia não possui créditos estrangeiros para a expansão e a restauração de sua industria e deverá depender de sua propria produção e dos ativos dos inimigos, conseguidos a titulo de reparações ou de "motim de guerra". Esta ultima fonte pode ser posta em pratica mediante a remoção de fabricas da zona sovietica ou a produção para os soviets nos lugares onde agora se encontram. Nos primeiros dias da invasão e da ocupação sovietica na Europa oriental muitas fabricas foram removidas, e na Manchuria, onde os russos não tinham direitos á ocupação permanente, a remoção de fabricas valiosas foi quase completa. Mas, á medida que passava o tempo, começou-se a perceber que na Alemanha a tendencia dos russos não era para a remoção, mas a produção no proprio local, a titulo de reparação.

Há boas razões para esta politica. Mesmo quando o é possivel o trabalho de embalagem e acondicionamento — e a mão de obra para este tipo de trabalho nem sempre é disponivel — a maquinaria delicada e dispendiosa nunca chega em boas condições depois de uma viagem de duzentas ou trezentas milhas. Alem disso, a remoção de fabricas de grande peso vem onerar mais ainda o já deficiente sistema de transportes sovietico e, uma vez instaladas em seus novos locais, as fabricas imigrantes pouco contribuem para aliviar as dificuldades do transporte nacionais. Finalmente, ha o problema do pessoal.

Está claro que em tal processo o fator humano não pode ser ignorado, mesmo num estado totalitario. A mão de obra especializada e não especializada pode ser conseguida compulsoriamente e a Russia em multas centenas de milhares de prisioneiros de guerra alemães que trabalham em bandos no solo sovietico. Mas as autoridades sovieticas sabem que a mão de obra altamente qualificada não pode ser obtida desta maneira, sobretudo no que diz respeito á pesquisa cientifica, á invenção e á planificação. Devem haver incentivos positivos. O sistema economico interno da Russia oferece as mais tentadoras recompensas aos cientistas e técnicos capazes, em adição ao estimulo da ideologia e do patriotismo. Para os alemães, de quem não se pode esperar que sirvam aos russos por motivos de patriotismo, as recompensas só podem ser de ordem material e a primeira delas deve ser a liberdade que ficaram em sua casa com suas familias. Muitos deles, atraidos pelos salarios e pelas condições de trabalho, gostariam sem duvida de emigrar. Mas, por melhores que sejam os salarios que a Russia lhes pode oferecer, o mesmo não acontece em relação ás condições de vida. A falta de habitação já era aguda na Russia antes da guerra. Isso exclui qualquer imigração substancial que não seja destinada as mais elementares condições de existencia. Acomodar engenheiros, quimicos e trabalhadores altamente qualificados alemães nas mansardas em que habita a maioria dos trabalhadores sovieticos, em lugares como Magnitogorsk, equivale quase a enviá-los para a cadeia. Por outro lado, instalá-los nas boas acomodações reservadas á elite sovietica produziria uma onda de descontentamento entre os elementos que o governo sovietico menos pode ofender. Estas considerações aditam um poderoso argumento em favor da exploração da industria alemã no proprio local, ao invés de transladá-la intata para a Russia.

Considerações de ordem estrategica reforçam os fatores economicos para a retenção no proprio local. Durante a guerra a concentração da industria de guerra russa no leste, constituiu uma grande vantagem enquanto os alemães estavam avançando. A zona dos Urais-Siberia estava muito longe do alcance dos ataques dos alemães e as comunicações russas encurtavam com a retirada, enquanto que as condições dos alemães alongavam-se em territorio hostil á medida que avançavam. A situação foi alterada para o inverso quando coube aos russos avançarem para o leste europeu. Foi, só com grandes dificuldades que os russos conseguiram abastecer os seus exercitos com bases de abastecimento tão afastadas. Por varias vezes as tropas russas foram jogadas para trás por falta de suprimentos; na ultima fase da guerra, pela incapacidade dos alemães em desencadear um contra-ataque eficiente de suprimentos; na ultima pessimo estado de suas comunicações por efeito dos maciços bombardeios aliados que permitiu aos russos avançarem tão impetuosamente em busca de seus objetivos. Agora que os russos mantêm forças de ocupação em pontos tão afastados como a Turingia e a baixa Austria, deve-lhes ser evidente a necessidade de fortes bases avançadas que completem os centros de produção da Eurasia e tais bases não poderiam ficar mais convenientemente localizadas do que na propria Alemanha oriental, com a in...

Conclue na 8ª Pag.)

Divergem os Quatro Grandes Sobre a Ocupação do Territorio Alemão

RESUMO TELEGRAFICO INTERNACIONAL (U. P.)

NOVA REDUÇÃO DE PREÇOS NA FRANÇA A PARTIR DE AMANHÃ

O Restabelecimento da Austria Livre — Foi Aprovado o Orçamento Sovietico — Conferencia do Rio de Janeiro — Condenado á Morte na Forca—Criminosos Nazistas Julgados Em Franckfort — Congresso Eucaristico Nacional de Cuba—O "Mercado Negro" de Açucar—Combatem Desesperadamente os Comunistas Chineses

Dando prosseguimento ao vasto plano economico, iniciado no mês findo, pelo sr. Leon Blum, o "premier" Paul Ramadier decretou, ontem, uma redução de cinco por cento em todos os preços de varejo e atacado, o que será posto em execução amanhã, quarta-feira.

Admitindo que esta redução seria mais penosa que a primeira, levada a efeito no dia dois de janeiro, o sr. Ramadier excetuou de sua medida o aço e alguns outros materiais. O discurso proferido ontem, pelo primeiro-ministro Ramadier, anunciando sua medida, foi irradiado através das principais cadeias radiofonicas da França.

Leon Blum

O RESTABELECIMENTO DA AUSTRIA LIVRE

O correspondente Edward V. Roberts escreve de Londres, informando que os delegados dos ministros de Relações Exteriores das quatro grandes potencias deram termo, ontem, ás suas deliberações sobre o "Tratado para o restabelecimento da Austria livre e independente". Hoje, pela manhã, em sua reunião final, os delegados dos 4 chanceleres redigirão o preambulo do projeto de tratado, que será submetido á reunião do Conselho dos Ministros do Exterior da capital sovietica. O projeto terá cinquenta e tres clausulas, das quais serão debatidas em Londres quarenta.

FOI APROVADO O ORÇAMENTO SOVIETICO

Anunciou, ontem, a radio de Moscou que o Parlamento sovietico aprovou por unanimidade o orçamento.

CONFERENCIA DO RIO DE JANEIRO

Em sua alocução semanal, através do radio, o ex-sub-secretario de Estado, sr. Sumner Welles, pediu a "imediata terminação" das divergencias entre os Estados Unidos e a Argentina e que a "Conferencia sobre a defesa das republicas americanas no Rio de Janeiro seja celebrada com toda a urgencia".

CONDENADO Á MORTE

Foi condenado á morte na forca, pelo Tribunal dos Crimes de Guerra, Kennosuke Noma, ex-chefe da policia japonesa de Hong-Kong durante a guerra, após ter sido declarado culpado pela morte ou tortura de numeroso pessoal militar aliado.

CRIMINOSOS NAZISTAS JULGADOS EM FRANKFORT

O ultimo e mais importante julgamento na serie dos processos de eutanasia, que assinalaram a primeira vez em que os alemães foram julgados por crimes contra a humanidade, foi iniciado ontem pela Corte Criminal de Frankfort. Os acusados são 26 medicos e funcionarios nazistas, que mataram em camaras de gás e cremaram milhares de doentes mentais no Hospicio de Hadomar, por ordem pessoal de Adolf Hitler. Hadomar é tida como uma das maiores "fabricas" para a eliminação de "incuraveis". Entre os acusados figura o dr. Gorgass que dirigiu pessoalmente a matança de milhares de vitimas.

COMBATEM DESESPERADAMENTE OS COMUNISTAS CHINESES

Tomou incremento a batalha de Shantung Central e, segundo informações governamentais, obtidas em Nankin, os comunistas combatem desesperadamente para romper o cerco nacionalista. Diz-se que 100.000 comunistas, sob o comando do general Chen Yi, acham-se aprisionados nas montanhas proximas a Linyi e Mengyin, concentrando seus ataques contra Laiwu e Poshan, ao sudeste e leste de Tsinan, respectivamente. Acredita-se que seu objetivo é reunir-se ás outras forças comunistas que avançam para Sihen, procedentes da estrada de ferro Tsinan-Tsingtao.

PREÇO DO ALGODÃO DO BRASIL

O algodão exportado pelo Brasil está sendo vendido a preços mais altos do que o dos Estados Unidos, como resultado da elevação dos preços mundiais, revelou, ontem, o "Journal of Commerce", acrescentando que os preços do algodão de São Paulo, segundo as cotações de Santos, são sensivelmente mais altos do que os preços de exportação norte-americanos, em portos do Golfo, apesar da redução do subsidio nos Estados Unidos.

PRESOS OS CHEFES DA CONSPIRAÇÃO NAZISTA

Os Funcionarios Britanicos Negam-se a Divulgar o Numero Exato de Detidos

HERTFORD, 24 (Por D S Cooper, correspondente da U. P.) — O serviço secreto britanico anunciou que a nova operação para a captura de elementos envolvidos na conspiração nazista recem-descoberta acha-se quase ultimada e com tal exito que esmagou efetivamente a força clandestina que havia sido articulada.

As autoridades inglesas disseram que em cada grupo de quatro nazistas procurados em sua zona, foi preso. Os funcionarios ainda se negam a divulgar cifras exatas sobre os detidos, mas identificaram os seguintes: coronel Walter Tech, durante a guerra das tropas SS nos paises balticos, e Exund Ben, antigo chefe militar do serviço secreto alemão em Lublin.

Acrescentaram as fontes que o movimento não tinha apenas um chefe, mas varios de igual importancia. A operação para a sua captura foi realizada antes que eles pudessem entrar em contato de modo organizado, mas há indicios de que os nazistas contavam com o apoio de politicos alemães.

Os nazistas tinham planos para organizar a fuga em massa dos correligionarios internados em campos aliados. O seu programa incluia a restauração da Alemanha como potencia poderosa, a devolução da Silesia e da Prussia Oriental ao Reich e a suspensão do pagamento de reparações, entre outras coisas.

As prisões foram feitas praticamente em todas as grandes cidades da zona britanica. O movimento clandestinos. "Secelulas em todas elas e a sua força total era a mesma da zona americana. Possuiam redes de comunicação com as zonas americana e francesa, mas a sua extensão ainda não é conhecida.

Um oficial do serviço secreto salientou que surgirão novos movimentos clandestinos. "Seria tolice não espera-los. Pretendemos conservar a nossa eficiencia e força para conte-los em tempo".

1.° Congresso Nacional de Educação de Adultos

AVISO AOS SRS. CONGRESSISTAS

Realiza-se, hoje, ás 9 horas, no auditorio do Ministerio da Educação, a sessão preparatória do 1° Congresso Nacional de Educação de Adultos. Á's 11 horas, terá lugar, no mesmo local, a instalação solene do conclave, com a presença do presidente da Republica, general Eurico Gaspar Dutra, ministro da Educação, dr. Clemente Mariani e prefeito do Distrito Federal, dr. Hildebrando de Araujo Góis. Proferirá o discurso inaugural o prof. Fioravante Di Piero, secretario geral de Educação e Cultura. A Radio Roquete Pinto irradiará a solenidade.

NOVAS PROPOSTAS SÔBRE O CONTROLE ATÔMICO

A Russia Se Oporá a Investigações Aéreas

LAKE SUCCESS, 24 (De Robert Manning, correspondente da "U. P.") — Acredita-se que a Russia Sovietica opor-se-á á proposta de enviar comissões aéreas para investigar as violações do controle atomico. Membros do Conselho de Segurança das Nações Unidas prevêm que os russos farão novas propostas sobre o controle atomico no curso da reunião do Conselho, na tarde de terça-feira.

Presume-se que uma delas consista em uma emenda destinada a suprimir a proposta da Comissão de Energia Atomica, em favor de inspeções aéreas para descobrir transgressores da regulamentação atomica.

Diz-se que a União Sovietica opõe-se ás recomendações porque aquelas inspeções poderiam ser facilmente utilizadas para propositos distintos do controle atomico. Os russos apoiam não obstante a proposta da Comissão Atomica em favor de inspeções do controle atomico, terrestres.

O Conselho de Segurança não se ocupou hoje de questões atomicas, pois dedicou a sessão da tarde ao caso anglo-albanês.

Enquanto a Grã-Bretanha pede um veredito contra a Albania, outros delegados apoiaram um plano de dois pontos para evitar uma decisão imediata sobre o assunto.

E' provavel que o Conselho decida primeiro nomear uma comissão de investigações para examinar as provas do caso, e passar parte da documentação á Côrte Internacional de Justiça, pedindo uma opinião juridica a respeito.

A Grã-Bretanha afirma que a Albania colocou minas no estreito de Corfu', as quais destruiram dois destroyers britanicos, matando 44 marinheiros britanicos, em outubro passado.

Terça-feira será submetida ao Conselho a petição norte-americana para a custodia exclusiva das ilhas do Pacifico sob mandato japonês.

O PROBLEMA SERÁ LEVADO Á CONFERÊNCIA DE MOSCOU

BERLIM, 24 (Por Charles Arnot, correspondente da United Press) — Os representantes das quatro potencias na Alemanha levarão para a conferencia de Moscou, no proximo mês, um relatorio quadripartite completo das opiniões divergentes sobre o progresso da ocupação — conforme se anunciou esta noite.

Depois de duas semanas de reuniões especiais, os adjuntos dos governadores militares aliados ultimaram, por fim, o relatorio que se estende por setecentas paginas e que servirá de base ás deliberações dos ministros do Exterior a respeito do problema alemão e do tratado de paz.

Embora não se tenha alcançado acordo sobre pontos controvertidos, uma fonte fidedigna enumerou varias partes do relatorio que realmente refletiram acordo entre as potencias aliadas.

O relatorio, que constitui alto segredo, será aprovado formalmente amanhã pelos quatro governadores militares que compõem o Conselho de Controle Aliado, a mais alta autoridade na Alemanha. As copias serão depois enviadas a Washington, Moscou, Paris e Londres, para estudo dos ministros do Exterior, antes do inicio da conferencia, a 10 de março.

Não se fez declaração oficial sobre a elaboração do relatorio, esperando-se amanhã um ligeiro comunicado anunciando que o Conselho de Controle o aprovou formalmente. Os ingleses, franceses e russos insistiram na politica do mais completo segredo em torno do documento.

Informantes fidedignos, contudo, revelaram que praticamente todas as nove seções do relatorio contêm opiniões divergentes expressas por uma ou mais potencias.

O documento inclui seções sobre o progresso ou falta de progresso na desnazificação, desmilitarização, estabelecimento de repartições administrativas centrais alemãs, problemas economicos, eliminação da Prussia, democratização, transferencias de populações e reparações.

Trata-se do primeiro documento preparado pelas potencias ocupantes desde que Stalin, Truman e Attlee concordaram nas linhas gerais da ocupação, em Postdam, em julho de 1945.

Outra fonte declarou que um indicio do volume da tarefa que os ministros do Exterior enfrentarão, ao tentar chegar a acordo sobre a futura politica para a Alemanha, foi refletido no relatorio especial das quatro potencias sobre a desnazificação. Cada uma delas reclamou primazia na execução dessa tarefa, em sua zona.

Cifras atuais sobre a desnazificação em todas as zonas não foram dadas a publico, mas soube-se que um relatorio quadripartite de há varios mêses mostrava que a zona americana estava á frente. As cifras revelaram que os russos ainda tinham 28.000 alemães da categoria dos destinados a "remoção automatica", ocupando empregos e cargos de responsabilidade. A zona britanica tinha 5.000 e a francesa 6.000.

O fato de que as quatro potencias puderam completar o relatorio sobre a ocupação foi considerado em alguns circulos como um grande triunfo. Há um mês, os representantes aliados achavam-se diante de um impasse total e havia perspectivas de cada um dos ministros do Exterior seguir para Moscou sem outra coisa afora informações sobre a sua zona. Os russos se negavam a fornecer dados especificos sobre a desnazificação e o montante de material industrial removido da sua zona como reparações. Os americanos, por sua vez, recusavam-se a prestar informações sobre a sua zona, a menos que os russos agissem de modo reciproco.

O marechal Vassily D. Sokolovsky, governador militar sovietico, declarou então através da imprensa alemã que os americanos e ingleses estavam "fazendo o possivel" para sabotar o relatorio para a conferencia de Moscou. Quando o impasse já não oferecia esperanças, os russos concordaram em entrar num acordo.

O tenente general Lucius D. Clay, governador militar americano, interpelado sobre o relatorio, disse com entusiasmo: "Foi o maximo que pudemos fazer dentro do prazo estipulado. O documento reflete acordo, assim como pontos que impediram entendimento".

Doenças da pele

Sifilis, eczemas, varizes, ulceras das pernas, verrugas, espinhas furunculos, micoses — Eletroterapia

Dr. Agostinho da Cunha

Dipl. Instituto Manguinhos

ASSEMBLE'IA, 73 —

TEL.: 32-3265

Dr. Emygdio F. Simões

DO HOSPITAL DO SERVIDOR DA PREFEITURA

Clinica Geral — V. Urinarias

Rua General Caldwel, 310

Tel. 22-0222 — Das 17 as 19

ABRIDOR DE LATAS

SWING-A-WAY

-americano-

O LEÃO D'AMÉRICA aclamado como lider do ramo, esforça-se para pôr ao alcance do público os artigos que, realmente, sejam os de maior utilidade. Assim é que colocou á venda o mais moderno, prático e eficiente abridor de latas aparecido vitoriosamente nos Estados-Unidos O aparelho adapta-se em armários, prateleiras ou paredes e seu manejo é o que há de mais simples podendo ser executado até por crianças.

Este novo abridor americano corta com tal perfeição que, após o seu manejo pode-se passar os dedos pela abertura da lata, sem risco de ferimento.

Visite o LEÃO D'AMÉRICA para conhecer este artigo indispensável ás senhoras donas de casa e também outras novidades em louças, porcelanas, cristais, faqueiros, aluminios, utensilios, de vidro "PIREX" e inúmeros outros objetos úteis que são vendidos sempre aos menores preços do Rio.

Leão D'America

URUGUAIANA, 89

Será Processado o Delegado Fredgard Martins Pela Agressão ao Advogado Adauto L. Cardoso

DA BANCADA DE IMPRENSA — DA ARTE DE REPRESENTAR

(Pelo cronista parlamentar do DIARIO CARIOCA)

Os pessedistas de São Paulo, que, fiados em seus antigos metodos, e em seu caduco prestigio, se deixaram derrotar vergonhosamente pela dispendiosa demagogia do sr. Ademar de Barros e pelo algodão em rama do aventureiro Ugo Borghi, andaram esses dias em confabulações secretas, de que através das agencias telegraficas chegavam parcimoniosas informações.

Afinal, a bomba — que outra coisa não podia ser — estourou: era a interpretação do art. 12 das Disposições Transitorias.

O PREVIDENTE SR. CAFE' FILHO

Ora francamente! Esse golpe, já o havia previsto, ha varios meses, o sr. deputado Café Filho, que debateu a questão perante a Camara, tendo formulado, a respeito, se não nos enganamos, uma indicação. Diga-se, aliás, que o sr. Café Filho ia longe demais na sua argumentação e pretendia extinguir desde logo os cargos de interventores. Na ocasião, aliás, o ponto de vista do sr. Café Filho foi criticado, nesta seção.

Mas o deputado pelo Rio Grande do Norte não visava tanto a aprovação do que então defendia da tribuna, e sim prevenir a duvida que agora se levanta, por meio da representação pessedista ao Tribunal Superior Eleitoral.

ADMINISTRADOS POR QUEM?

Reza o art. 12 das Disposições Transitorias:

"Os Estados e Municipios, enquanto não se promulgarem as Constituições estaduais, e o Distrito Federal, até ser decretada a sua lei organica, serão administrados de conformidade com a legislação vigente na data da promulgação deste Ato".

Serão administrados de conformidade com a legislação vigente naquela data. Perfeito. Mas, por quem? Pelos interventores, é claro, no periodo anterior ás eleições, e ainda no da apuração das mesmas, até á posse das Assembléias estaduais, perante as quais se empossam os governadores eleitos. Daí por diante, porém, não ha como nem por que deixar os governadores em ferias, fixando-lhes arbitrariamente um termo inicial para o exercicio do seu mandato.

DISPOSITIVO SEM OBJETO

O paragrafo unico do citado artigo dispõe sobre o recurso cabivel dos atos dos interventores para o presidente da Republica e, nos mesmos termos, para o interventor, dos atos dos prefeitos municipais.

Esse dispositivo, essencialmente transitorio, não pode referir-se senão a esse periodo intermediario, em que os Estados continuariam, como efetivamente continuaram a ser administrados por interventores. Uma vez eleitos, proclamados e empossados os governadores, o referido paragrafo perde sua razão de ser.

OS PERIODOS DA REFEDERALIZAÇÃO

Tudo isto é clarissimo. Terminado, com a graça de Deus e a promulgação da Constituição de 18 de setembro, o nefando regime dos decretos-leis, as Disposições Transitorias estabeleceram o processo da volta ao regime federativo por tres medidas fundamentais: a revalidação provisoria da legislação vigente na data da promulgação daquele Ato (é o que está no art. 12), o principio da revogação dessa mesma legislação á medida que forem promulgadas as Constituições estaduais (ainda no artigo 12, clausula "enquanto não se promulgarem" etc.) e, finalmente, a manutenção expressa do regime de recursos dos prefeitos para os interventores e destes para o presidente da Republica, no periodo anterior á posse dos governadores cuja eleição estava marcada para 120 dias depois da promulgação daquele Ato constitucional.

Assim, vigente a Constituição de 46, haveria, 1º) este periodo que estamos acabando de atravessar, com interventores nos Estados e nos Municipios, regidos pela legislação que a Constituição encontrou; 2º) o periodo que agora se inicia no Estado do Rio, com a posse do governador eleito, vigente ainda a mesma legislação, no que não for incompativel com a nova situação decorrente da eleição dos governadores; 3º) finalmente, quando estiverem promulgadas as Constituições estaduais, o pleno restabelecimento do regime federativo, nos termos da Constituição.

Positivamente, os pessedistas de São Paulo representaram mal.

RECONHECIDA PELA JUSTIÇA A CULPA DAS AUTORIDADES

Mandado Arquivar o Flagrante — Desrespeitadas as Ordens do Proprio Chefe de Policia — A Testemunha Confessou Ter Dado Uma "Gravata" no Acusado

O advogado Justo de Morais processará o delegado Fredgard Martins e demais autoridades que se envolveram na agressão ao advogado Adauto Lucio Cardoso, cometida na Policia Central quando o agredido procurava, no exercicio de sua profissão, conhecer as causas da prisão do seu colega Helio Walcacer.

Para tanto o sr. Justo de Morais já apontou em cartorio varias peças do processo.

ARQUIVADO O PROCESSO

O processo movido contra o advogado Adauto Lucio Cardoso e iniciado com o auto de prisão em flagrante, por agressão ao delegado Fredgard Martins, foi mandado arquivar pelo juiz Emilio de Oliveira, atendendo a promoção nesse sentido apresentada pelo 2.º Promotor Publico Substituto, sr. Didimo Amaral Agapito da Veiga.

A PROMOÇÃO

E' o seguinte o texto da promoção referida:

"O presente flagrante foi instaurado contra o advogado Adauto Lucio Cardoso, por desacato á pessoa do delegado de Segurança Social, Fredgard Martins Ferreira, e resistencia á ordem legal.

O FLAGRANTE

"Referem as testemunhas do auto de flagrante, constituidas de um soldado da Policia Militar e três investigadores, que o acusado, encontrando-se no "hall" do Edificio da Policia Central, com o delegado de Segurança Social, já aludido, interpelou-o sobre o destino dado ao seu colega, advogado Helio Walcacer, preso durante a madrugada, por ocasião dos dias agitados de agosto ultimo.

O INCIDENTE, SEGUNDO AS TESTEMUNHAS

"Afirmam essas testemunhas que o acusado, não satisfeito com a atitude mantida pela autoridade policial, ofendeu-a, chamando-a não só de incivil como usando a expressão afrontosa referida na denuncia.

"O acusado negou ter usado essa expressão, afirmando mesmo ter sido tratado pelo delegado com desatenção, não se dignando esse sequer atendê-lo, o que o obrigou a chamá-lo incivil, tendo a autoridade, nesse momento, usado de expressão ofensiva referida em suas declarações.

O DELEGADO OFENDEU

Prosseguindo, diz a promoção:

"Esta promotoria, para maiores esclarecimentos dos fatos, requereu a diligencia constante de fls. 34. Por ela ficou constatado ter de fato a autoridade policial usado de expressão ofensiva, já referida, contra o acusado (fls. 39).

"Pelos depoimentos do proprio flagrante e das declarações do advogado Doralecio Walcacer (fls. 40), se depreende que o acusado, comparecendo á Policia Central, o fez no desempenho de sua alta missão de advogado, sobretudo quando se tratava de um seu colega preso, altas horas da madrugada, em sua residencia, sem ordem judicial.

O DELEGADO FREDGARD PROVOCOU O INCIDENTE

"E' evidente que a autoridade a quem se dirigiu o acusado não o tratou com a atenção devida a um advogado no exercicio de sua profissão, insultando-o, além disso, com a expressão referida, o que justifica a reação do mesmo acusado, melindrado com a ofensa recebida.

"Além disso, a ordem da autoridade, mandando detê-lo em flagrante, pela maneira violenta como o fez, levou o acusado, em revide, a defender-se, pois é o proprio condutor que depõe no flagrante, que confessa ter feito até uso de uma "gravata" ao deter o acusado.

"A atitude das autoridades policiais foi, portanto, a causa principal do incidente, que não teria ocorrido se tivesse o acusado sido atendido pela forma determinada na Portaria 5147, do chefe de Policia, reiterada, posteriormente, pela de numero 5.211, de 7 de outubro ultimo, que ordenou fosse expressamente observado o artigo 25 do Reg. da Ordem dos Advogados do Brasil. Pelo exposto, requeiro o arquivamento deste flagrante".

A POLÍTICA

O Sr. Octavio Mangabeira Solidario Com os Coligados do Rio Grande do Norte

A Reunião da Comissão Diretora do PSD — Homenagem a Neto Campelo — O Sr. Ademar de Bar ros no Ministerio da Guerra — A Apuração Nos Estados

O sr. Otavio Mangabeira, respondendo a próceres pessedistas do Rio Grande do Norte que apelaram para s. s., telegrafou nos seguintes termos ao deputado Dioclecio Duarte:

"Deputado Dioclecio Duarte — Natal. — Acuso recebido o telegrama que trouxe, além da sua, assinatura dos nossos ilustres colegas deputados José Varela e monsenhor Valfredo Gurgel. Um dos assuntos por que se bateu a União Democratica Nacional, ao ser discutido e votado o projeto de que resultou a atual Constituição da Republica, foi o que se referia á manutenção e fortalecimento da Justiça Eleitoral. Vale dizer que entendemos de capital importancia para a preservação do regime, a defesa da autoridade dos respectivos tribunais. A União Democratica Nacional, seção do Rio Grande do Norte, informa sobre o que aí vai ocorrendo de modo diametralmente oposto ao que consta do telegrama a que tenho o prazer de responder. Como quer que seja, entretanto, de toda e qualquer decisão dos Tribunais Regionais, cabe o devido recurso para o Supremo Tribunal, a quem cumpre dizer sobre a matéria a ultima palavra que é sempre de presumir seja de ordem a garantir os direitos dos partidos e seus candidatos. Aceite e me faça o favor de transmitir aos dois prezados colegas acima referidos meus cordiais cumprimentos. as.) OTAVIO MANGABEIRA".

Ao transmitir o texto desse telegrama á reportagem politica, na sede da U.D.N., o sr. Otavio Mangabeira esclareceu ainda:

"Deixei propositadamente de tomar em conta a parte do telegrama contendo referencias agressivas ás Oposições do Rio Grande do Norte por considerar, como considero, as ditas oposições inacessiveis ás mesmas referencias, dados os proprios antecedentes politicos que precisamente as recomendam por sua fidelidade democratica. Quis apenas pôr em relevo o principio do acatamento á Justiça Eleitoral, que não deve inspirar receio aos que estejam com a boa causa. Aliás, a vitoria, no Rio Grande do Norte, das Oposições Coligadas, é tudo que pode haver de natural, á vista, quando mais não seja, do que elas obtiveram no pleito de 2 de dezembro, e que apenas se confirmou nas urnas de 19 de janeiro.

Como presidente da U. D. N., só tenho aplausos para a bravura com que os nossos correligionarios do Rio Grande do Norte souberam levar ao triunfo a bandeira do nosso partido, honrando, mais uma vez, o que neles já se tornou uma verdadeira tradição de combatividade e de civismo".

A DEFESA DO PCB

O advogado do Partido Comunista, sr. Sinval Palmeira, deu entrada ontem ás 15 horas na Secretaria do Tribunal Superior Eleitoral, para ser remetida ao professor Sá Filho, um aditamento á defesa do PCB. Nesse documento, de três laudas dactilografadas, o sr. Sinval Palmeira analisa em detalhes o parecer do procurador geral, sr. Alceu Barbedo, afirmando que o mesmo "foi pobre de argumentos e que fugiu ás regras classicas do processo pois desprezou o fundamento da denuncia que o provocou, estribando-se, apenas na alegada duplicidade de estatutos". O advogado do PCB refere-se ainda á alegação do procurador, que acentuou o fato do partido ser dirigido pelo seu secretario, afirmando que nestes mesmos casos estão as ordens religiosas.

O deputado Barreto Pinto, autor da denuncia que motivou o resente processo, solicitou ao professor Sá Filho vistas do processo, por 48 horas.

A REUNIÃO DO PARTIDO SOCIAL DEMOCRATICO

Domingo esteve reunida a Comissão Diretora do PSD para finalmente alçar o sr. Nereu Ramos ao lugar que o sr. Getulio Vargas nunca ocupou: a presidencia do Partido. Não compareceram á reunião apenas os srs. Pinto Aleixo e Agamemnon Magalhães. Depois de ser eleito o sr. Nereu Ramos, o que se deu por unanimidade, a Comissão Direta do PSD enviou ás comissões executivas estaduais o seguinte aviso: "O Conselho Nacional, em sua ultima reunião, deliberou realizar nesta capital, no mês de maio, em dia que será fixado com antecedencia, a convenção nacional. Antes dela e onde for julgado necessario, devem ser realizadas nos Estados convocadas pelas Comissões Executivas, convenções para reorganização das Comissões Executivas e para tomar quaisquer outras providencias necessarias á vida do Partido".

ADIAMENTO DA POSSE DOS GOVERNADORES

O presidente do TSE, ministro Lafayette de Andrada, distribuiu ao professor Sá Filho o recurso interposto pelo delegado do PSD de São Paulo, sr. Aires Martins Torres, o qual solicita o reexame da questão da época em que os governadores eleitos a 19 de janeiro devem tomar posse. Baseado no artigo 12 do ato das disposições transitorias da Constituição, o PSD paulista pretende adiar essa posse para depois da promulgação das Constituições estaduais.

SECRETARIADO DO SR. OTAVIO MANGABEIRA

A proposito das noticias divulgadas e comentadas pela imprensa, de que o sr. Otavio Mangabeira teria a intenção de organizar o seu secretariado exclusivamente com elementos técnicos, o presidente da U. D. N., desmentindo os rumores, declarou aos jornalistas acreditados junto ao partido, que só escolherá os auxiliares imediatos do seu governo quando estiver na Baía e no intervalo decorrente entre a sua proclamação e sua posse. Esta só se dará, ao que parece, nos primeiros dias de abril.

A CORRIDA CAMPELO — BARBOSA LIMA

Realizar-se-ão hoje, em Recife, grandes festas publicas em homenagem ao sr. Neto Campelo. A frente do movimento estão os deputados udenistas srs. João Cleophas e Alde Sampaio, associações estudantis, sindicatos operarios e representantes dos partidos que apoiaram a candidatura do representante democratico. Enquanto isto, prossegue o trabalho da apuração eleitoral, sendo a diferença do sr. Barbosa Lima sobre o sr. Neto Campelo de apenas 317 votos. Os correligionarios desta ultima candidatura esperam, ainda, obter a vitoria.

AFASTA-SE DO PSD O SR IVENS DE ARAUJO

O sr. Ivens de Araujo destacado chefe politico de Santa Catarina, Estado onde exerceu diversas elevadas funções publicas, é. tambem. um dos nossos melhores especialistas em direito eleitoral, com relevantes serviços prestados ao PSD. Agora, entretanto, acaba de resignar as funções de delegado do seu partido junto ao TSE, enviando ao presidente do PSD a seguinte carta: "Rio de Janeiro, 21 de fevereiro de 1947. — Exmo sr. presidente em exercicio do Partido Social Democratico. — Cordiais saudações. Como é do seu conhecimento, desde janeiro do ano proximo passado, fui investido por essa presidencia nas funções de delegado do Partido Social Democratico junto ao Tribunal Superior Eleitoral. No desempenho desse honroso mandato fiz quanto estava em mim para corresponder a essa desvanecedora prova de confiança. Meus afazeres, entretanto, não me permitem, no momento, consagrar, como é mister, desvelada atenção aos casos que interessam a vida partdaria. Esse é o motivo por que, mais uma vez, confessando-me reconhecido ao gesto de v. excia., venho pedir-lhe seja dispensado daquele elevado posto na defesa dos direitos dessa nobre agremiação politica. Certo de que saberá compreender a razão da minha renuncia, que só virá beneficiar o Partido, subscrevo-me. (a.) Ivens de Araujo.

O SR. ADEMAR DE BARROS NO MINISTERIO DA GUERRA

O sr. Ademar de Barros amanheceu ontem no Ministerio da Guerra a fim de avistar-se com o respectivo titular. Não o encontrando permaneceu longo tempo em conferencia com os oficiais de gabinete. Hoje o ex-interventor paulista será recebido pelo ministro Canrobert Pereira da Costa, com quem conferenciará.

DEPUTADOS EM VIAGEM

Chegou, domingo, procedente

(Conclui na 11ª pagina).

O Secretariado do Novo Govêrno Fluminense

AINDA NÃO DIVULGADO O NO ME DO TITULAR DA SECRETARIA

O Secretariado do governador do Estado do Rio, coronel Edmundo de Macedo Soares e Silva, é o seguinte: secretario do Governo, dr. Helio Cruz, que atualmente exerce o cargo de diretor do Departamento de Administração do Ministério da Viação e Obras Publicas; secretario de Segurança Publica, coronel Olindo Denys, delegado de Ordem Politica e Social quando era chefe de Policia o general Etchegoyen; secretario de Educação, professor Ismael Coutinho, conhecido educador fluminense, filologo e administrador; secretario de Viação e Obras Publicas, eng.º Bento de Almeida, até agora sub-chefe do gabinete do ministro Clovis Pestana, ex-prefeito de Nova Iguaçú e engenheiro do Serviço de Saneamento da Baixada Fluminense; secretario da Fazenda, sr. Juvenal de Queiroz Vieira, que foi presidente da Camara Sindical da Bolsa de Valores do Rio de Janeiro durante 8 anos, membro do Conselho Diretivo da Sociedade Brasileira de Economia Politica e diretor tesoureiro do Instituto de Colonização Nacional. E' um especialista em assuntos economicos e financeiros. Seus trabalhos constam dos relatorios da Camara Sindical, conferencias e publicações em revistas técnicas. O sr. Juvenal de Queiroz Vieira é sobrinho do falecido dr. Manoel Edwiges de Queiroz Vieira, politico de grandes tradições no Estado do Rio, do qual foi representante na Camara dos Deputados e presidente eleito. O secretario de Justiça é o sr. Leal Junior.

O PREFEITO DE NITEROI

Para prefeito de Niteroi foi convidado o capitão de fragata Celso Aprigio de Macedo Soares Guimarães. Trata-se de um brilhante oficial de nossa Marinha, com relevantes serviços prestados na guerra, tendo comandado durante mais de um ano e meio a corveta "Camaquã" em combolos no Atlantico. O comandante Celso Aprigio, que foi oficial adido á Missão Naval Americana, servia atualmente no Estado Maior Geral, sob a chefia do general Cesar Obino. O futuro prefeito da vizinha capital pertence aos quadros partidarios da UDN e politico militante no Estado do Rio, de cuja Constituição fez parte em 1936.

ASSUMIRÃO AS FUNÇÕES HOJE OS SECRETARIOS DE GOVERNO, INTERIOR, JUSTIÇA E DAS FINANÇAS

No Ingá, perante o governador Edmundo de Macedo Soares e Silva, tomarão posse hoje, ás 12 horas, os titulares das Secretarias do Governo, do Interior e Justiça e das Finanças, respectivamente, srs. Helio Cruz, Leal Junior e Juvenal de Queiroz Vieira.

Ás 13 horas, o sr. Helio Cruz assumirá as funções de secretario do Governo, que lhe transmitirá o sr. Salo Brand. A solenidade de transmissão do cargo ao sr. Leal Junior está marcada para ás 14 horas, na Secretaria do Interior e Justiça. Ás 16 horas, finalmente, o novo secretario das Finanças assumirá as funções.

Os demais titulares assumirão as funções em dia que será oportunamente designado.

SECRETARIA DE AGRICULTURA

Ainda não está preenchida a Secretaria de Agricultura. O nome de seu titular será conhecido, provavelmente, nas proximas 48 horas.

MAQUINA de Costura com defeito

Conserta-se e reforma-se qualquer tipo — Modifica-se para qualquer estilo — Compram-se maquinas usadas, paga-se bem

Atendo orçamentos rapidos a domicilio

CARLOS A. RODRIGUES

RUA ESTACIO DE SA, 37 — TELEFONE: 32-3900

O excesso da produção de açucar e sua exportação

A proposito do excesso da produção açucareira no País e sua exportação para o estrangeiro, ouvimos ao sr. José Pessoa de Queiroz, presidente da Cooperativa dos Usineiros de Pernambuco, ora vivamente empenhado em que se realize aquela exportação

— "O Brasil, disse-nos ele, está abarrotado de açucar, do Amazonas a São Paulo. Dentro de poucos dias Minas Gerais, Paraná, Santa Catarina, Rio Grande do Sul, Goiás e Mato Grosso estarão supridos de açucar, pois as providencias do Governo são para que essas praças disponham do produto em estoque.

Realmente, estou inteirado de que alguns jornais do Sul, á falta de informações precisas, mostram-se infensos á exportação de açucar para o exterior. Essa oposição é ditada pelo falso pressuposto de que se não existe açucar para o consumo interno, muito menos haveria para exportação.

A realidade, todavia, é bem outra, por onde se vê a incompreensão dentro da qual se discute o assunto. Não há falta de açucar; falta uma melhor distribuição e esta dependente de transporte. Vale salientar que só o Estado de Pernambuco tem, neste momento, um estoque acima de dois milhões de sacos, representando um valor de mais de 300 milhões de cruzeiros. Desse estoque, 700 mil sacos estão vendidos para as praças do Rio de Janeiro, São Paulo, Paraná, Rio Grande do Sul e outros Estados da Federação, não havendo embarque para eles, porque excedente as cotas determinadas pelo Instituto e que o Lloyd Brasileiro teria de atender. Aliás, de há muito que Pernambuco se vinha debatendo com essa deficiencia de transportes e sofria as consequencias decorrentes de tal situação. Obviamente, se esses 700 mil sacos já tivessem escoado para os mercados a que estão destinados além de atender ao necessario e indispensavel abastecimento do País, teriamos — a um tempo — beneficiado a economia de Pernambuco em 110 milhões de cruzeiros e concorrido de maneira decisiva para minorar a crise financeira que, dia a dia agrava a situação economico-social do Estado. Nesse sentido, em dezembro passado tivemos entendimentos diretos com o presidente Eurico Dutra, obtendo de s. excia. o indispensavel apoio para a solução de tão importante problema.

Nos primeiros dias do corrente mês, solicitamos do exmo. sr. presidente da Republica providencias para o transporte rapido dos referidos 700 mil sacos de açucar, no que fomos atendidos, pois, nesta hora, varios vapores do Lloyd Brasileiro estão carregando no porto de Recife e outros chegando aos portos do Sul com grandes carregamentos de açucar.

(Conclui na 5ª pag.)

Regressa Hoje o Sr. Augusto Frederico Schmidt

Pelo "Jamaique", que deve amanhecer no porto, chega hoje de regresso a esta capital o sr. Augusto Frederico Schmidt, em companhia de sua esposa, sra. Ieda Lemos Schmidt.

O poeta de "Canto da Noite" retorna assim de uma prolongada viagem ao estrangeiro, durante a qual percorreu demoradamente os Estados Unidos, o Canadá e numerosos paises europeus, notadamente a França e a Italia. Além dos objetivos de sua excursão o do interesse comercial de suas firmas, de amplitude internacional, aos de carater social e humano relacionados com a sua experiencia de homem de pensamento, o escritor realizou um cruzeiro da maior importancia, não apenas no que se refere ao intercambio comercial do nosso país com aqueles que percorreu, mas ainda no da compreensão dos problemas mais gerais do homem.

Esta experiencia humana que o poeta colaborador do DIARIO CARIOCA andou recolhendo pelo mundo, de fecunda significação para sua obra de escritor, ha de repercutir de maneira veemente, como já vem fazendo através de seus artigos de colaboração jornalistica.

Diario Carioca

S. A. DIARIO CARIOCA

Diretoria: Horacio de Carvalho Junior, presidente; Danton Jobim, secretario; Martins Guimarães, gerente.

PRAÇA TIRADENTES, 77 — Telefones: Direção: 22-3023 e 22-1785; Secretaria: 42-5571; Redação: 22-1559; Gerencia 22-3035; Publicidade: 22-3018; Oficinas: 22-0824

NUMERO AVULSO: Cr$ 0,50; aos domingos, Cr$ 0,50. Por avião, Cr$ 0,60; Assinaturas: anual, Cr$ 90,00; semestral, Cr$ 50,00

SUCURSAL EM SÃO PAULO Rua Conselheiro Crispiniano, 40-6º — Tel: 6-4564

ANO XX 25—2—1947 N. 5.725

A Nossa Opinião

UM INCIDENTE ESCLARECEDOR

RESPONDENDO a uma interpelação direta da Câmara dos Estados Unidos, o sr. Dean Acheson, secretário assistente do Departamento de Estado daquele país, dissera que a política externa da Rússia era agressiva e expansionista. A frase provocou um protesto do govêrno soviético, que a considerou agressiva e injuriosa aos brios russos. Imediatamente, o general Marshall, secretário do Departamento de Estado, respondeu às autoridades russas, afirmando que a expressão do sr. Acheson "deveria ser atribuida antes à franqueza do que à hostilidade". Julgava-se o assunto devidamente encerrado, mas eis que o govêrno soviético envia nova nota de Molotov ao general Marshall, não aceitando as referidas explicações.

Evidentemente, o sr. Acheson, ao fazer aquela declaração sôbre a política stalinista, usou de um legítimo direito de expor seu pensamento, sua opinião, livre de censuras e de coação. Ela não interpretou o modo de ver do govêrno americano e nem isso foi dito à Câmara. Cidadão de uma grande democracia, de uma democracia exemplar para todo o mundo, o secretário assistente do Departamento de Estado julgou-se com aquele direito, e essa liberdade de opinar constitui, sem dúvida, a maior demonstração da vitalidade dos regimes democráticos.

Recordamos, de passagem, um episódio ocorrido naquela mesma República, quando ainda vivo o presidente Franklin Roosevelt. Dando à imprensa uma entrevista coletiva, um jornalista indiscreto interpelou o presidente, procurando saber sua opinião sôbre as atividades da sra. Roosevelt, que, pelo rádio, pelos jornais e por outros meios de divulgação, opinava e discutia problemas internos e externos do país. O presidente Roosevelt respondeu, com a maior serenidade, que a sua esposa era uma cidadã americana e, como tal, tinha plena liberdade de externar seus pontos de vista pessoais sôbre qualquer assunto, a mesma liberdade de que usava o jornalista ao formular semelhante pergunta ao chefe da Nação.

Tudo isso, porém, acontece numa democracia organizada, consciente da sua própria fôrça, confiante nas suas próprias energias.

* * *

Êsse caso do sr. Dean Acheson não tem, em suma, grande importância. Não será por causa dele que os Estados Unidos irão à guerra com a Rússia. Serve, entretanto, de exemplo, para acentuar o contraste entre uma democracia verdadeira e uma falsa democracia. O que é possível nos Estados Unidos, pela formação do seu regime e pela alta educação cívica do seu povo, é impossível na Rússia Soviética. Nessa, nenhum membro do govêrno — como nenhum cidadão — tem o direito de pensar livremente, de dizer claramente sua opinião. Pela estrutura do regime soviético, só há na Rússia um pensamento, uma opinião, uma diretriz: os do govêrno. Por isso, as palavras do sr. Dean Acheson causaram em Moscou tamanha irritação. Certamente, a dupla Stalin-Molotov desejaria que nos Estados Unidos imperassem os mesmos métodos totalitários do comunismo...

O retrato dêsse regime de arrôcho está, aliás, em nosso próprio país, visivel aos olhos de todos, no partido de que é secretário-geral o sr. Luiz Carlos Prestes. Mistificando o povo com a pregação da democracia e defesa das liberdades, os homens do P.C.B. não ousam discordar do representante stalinista no Senado brasileiro. Limitam-se a ser meros bonecos de um ousado e sagaz ventríloquo.

Pratica Democratica

A VITORIA do sr. Milton Campos, no pleito para governador de Minas Gerais, não foi, propriamente, a vitoria de um partido, mas, pura e simplesmente, a vitoria da consciencia civica do povo mineiro, num gesto altivo e soberano de repulsa áqueles que haviam traçado o plano do "continuismo", isto é, da politica degradante do sr. Benedito Valadares.

A nota que o interventor federal naquele Estado mediterraneo fez divulgar pela imprensa de Belo Horizonte exprime, sem duvida alguma, o verdadeiro sentido do pleito de janeiro. Disse o sr. Alcides Lins que "naquele dia esplenderam todas as tradicionais virtudes do povo mineiro, que se mostrou fiel aos grandes ensinamentos e exemplos dos seus antepassados". Efetivamente, o povo mineiro soube se colocar á altura dos seus brios. E se houve alguem que nunca esperou perder foi o sr. Valadares. Mas perdeu mesmo. Não sabemos se o sr. Benedito saberá tirar proveito da lição que recebeu. Se não souber, pior para ele.

Na nota do sr. Alcides Lins há um periodo que queremos destacar. E' o seguinte:

"Nessas condições, é preciso que os vencedores, nas suas manifestações de justificado jubilo pela vitoria eleitoral, não tomem atitudes nem pratiquem atos que possam melindrar os adversarios vencidos nem, muito menos, perturbar-lhes o direito sagrado e inviolavel de garantia individual".

Essas palavras devem, aliás, ser ouvidas por todos os brasileiros. Se não houver esse respeito aos vencidos, que tambem representam parcelas da opinião publica, não teremos uma democracia perfeita.

Artista Fracassado

O JORNALISTA Andrade de Lima Filho, nos tempos aureos do Sigma, foi o chefe dos camisas-verdes em Pernambuco. Agora, deixou ele as fileiras do P.R.P. desiludido do misticismo e da demagogia do sr. Plinio Salgado.

Falando a um dos nossos colegas desta capital, o sr. Andrade Lima Filho fez interessantes declarações sobre o chefe verde e delas destacamos este pedaço:

"O drama de Plinio Salgado é dos mais terriveis. E' o drama do artista que quer realizar e não pode, a despeito do seu extraordinario poder de concepção. Faltam-lhe o pincel adequado, a palheta propria, o buril em condições. A materia plastica não ajuda, a argila é má, as cores se baralham sempre, rebeldes ao seu dominio. Surpreendi-o em mais de um momento de desanimo, em face dessa impotencia circunstancial."

Apesar da sua admiração pelo "chefe nacional", admiração que se vê clara nesse periodo, o sr. Andrade Lima reconhece que o sr. Plinio foi um artista fracassado. E todos nós assistimos de camarote...

Providencias Oportunas

NOS tempos da ditadura, este jornal, por varias vezes, pleiteou do governo o asfaltamento da rua 24 de Maio. Essa arteria, que vai de S. Francisco Xavier ao Meier, é passagem forçada dos veiculos que vêm de S. Paulo e dos que para lá se dirigem. Nunca mereceram atenção os nossos reparos, pois que a ditadura, preocupada com a auto-glorificação e com os assuntos pessoais dos seus famulos, espalhados pelo Brasil inteiro, não tinha tempo de se preocupar com coisas serias.

Noticia-se, agora, que a Prefeitura vai realizar aquele trabalho de pavimentação, com o financiamento de 16 milhões de cruzeiros. Ainda bem que, embora tardiamente, o assunto mereceu entrar nas cogitações dos poderes publicos.

O fato sugere ainda um comentario. Asfaltando a rua 24 de Maio, impõe-se uma obra complementar: a mesma providencia quanto á rua S. Francisco Xavier, no trecho entre a estação desse nome e o largo de Maracanã.

Isso foi, aliás, o que, em conjunto, sempre pedimos ao governo anterior. Aí fica a sugestão para merecer o estudo do prefeito da cidade.

"Apenas Uma Cincada"

A proposito de um topico deste jornal, sob o titulo acima, recebemos do gabinete do ministro da Marinha a seguinte carta:

"Rio de Janeiro, D. F., em 24-2-1947. — Ilmo. Sr. Dr. Danton Jobim — M. D. Redator-Chefe do DIARIO CARIOCA — Relativamente ao editorial desse conceituado matutino, sob o titulo "Apenas, uma cincada", publicado no dia 22 do corrente, comunico a V. S., de ordem do exmo. sr. ministro da Marinha, que, conforme documenta o recorte do "O Jornal", aqui anexo, não foi, como assevera o DIARIO CARIOCA, usada a palavra "pôta", mas, unica e exclusivamente, a palavra "nota". Nem se deveria admitir que, deste Gabinete, fosse fornecido um comunicado á imprensa, sem observancia dos mais rudimentares principios de cortesia, tão tradicionalmente cultivados por todo o pessoal da Marinha de Guerra.

Assim, da parte deste Gabinete, "não houve cochilo nem cincada", como consta do editorial desse jornal.

Os conceituados orgãos da imprensa carioca, "O Jornal", "Jornal do Comercio", "Vanguarda", "O Radical" e "A Manhã", que tiveram a gentileza de dar publicidade á NOTA deste Gabinete, fizeram-no com toda a fidelidade e, nessas publicações, não se encontra a palavra "pôta", em substituição ao vocábulo "nota".

Muito agradeceria ao ilustre Redator-Chefe do DIARIO CARIOCA a gentileza de dar publicidade a esta carta, que esclarece a verdade e mostra não poder caber a menor censura a este Gabinete.

Com os meus protestos de apreço e consideração, subscrevo-me, patricio e admirador — (a.) — Fernando Carlos de Matos, capitão de Corveta, sub-chefe, interino, do Gabinete".

N. DA R. — Publicando a carta acima, por um dever de etica e de atenção ao sr. ministro da Marinha, não temos duvida alguma em admitir havermos sido vitimas de um engano. A culpa, porem, cabe ao pessimo material usado pela Agencia Nacional, para a distribuição dos comunicados oficiais.

Mauricio de Medeiros — ESTAGNAÇÃO

(Exclusividade do DIARIO CARIOCA)

Há quase quarenta anos conheço o interior fluminense, ao começo por nele fazer politica, depois por afeiçoar-me á sua gente e ás suas paisagens. Se o Brasil tivesse progredido na velocidade de progresso desse interior fluminense, não sei que seria de nós. Dir-se-ia um desses animais tardigrados a caminhar um metro por hora!

Vi Teresopolis há uns 5 anos. Revejo-o agora. A mesma pasmaceira, senão retrocesso. Admiro-me de que os terrenos aí estejam adquirindo tão alto valor. Só se explica esse fenomeno por causa do clima admiravel e, certamente, porque quem ali compra terra não tenciona passar aí senão alguns fins de semana e os meses mais incomodos do verão no Rio.

Revi Friburgo. A mesma coisa. Nenhum progresso urbano. Nenhuma obra publica de valor. E ainda há quem defenda a famosa autonomia dos municipios! Ninguem poderia explicar como honestamente se gasta o produto dos impostos municipais. Tanto numa como noutra cidade, só se vê de novo o que o particular constrói.

Em Teresopolis há mesmo evidentes sinais de abandono da cidade por parte das autoridades municipais. Jardins maltratados, invadidos de mato. As estradas adjacentes no pior estado de conservação possivel. O comercio praticamente estagnado. Nenhuma loja nova. Nenhuma ampliação das velhas lojas. Um ar modorrento nos empregados, que parecem todos muito espantados de que haja alguem que queira comprar alguma coisa, fora daquele limitado numero dos fregueses habituais. Se por infelicidade do comerciante, profundamente contrariado por ter de fazer alguma coisa, existe a mercadoria procurada, há um meio infalivel de afugentar o impertinente freguês esporádico: pedir 3 vezes o preço normal do objeto. Se pegar, pegou. Compensa a massada. Se não pegar, que bom! O homenzinho volta ao seu bate-papo sobre os resultados das ultimas eleições, como se a vida politica do país fosse a coisa mais importante do seu mundo...

Em Friburgo, um pouquinho de progresso no comercio. Mas a mesma camara lenta no servir, o mesmo ar enfastiado. De publico, porém, nada. Completo abandono. Uma luz eletrica pisca-pisca, com altos e baixos e com uma voltagem absurda de 220 volts, que reduz desde logo a utilização direta de certos aparelhos de conforto, sem adaptações especiais. E um telefone que nos dá a impressão de conversar com gente do outro mundo, tão fraca, distante e incompreensivel fica a voz dos interlocutores...

E ainda por cima a Leopoldina!

Se o sr. Macedo Soares, com seu dinamismo, marca Volta Redonda, quiser mesmo impulsionar o Estado que vai governar, deve interessar-se vivamente pela encampação desse velho monstro, inimigo do progresso, que é a Leopoldina dos nossos amigos ingleses.

Há quase 40 anos percorro zonas servidas pela Leopoldina. Nunca vi um trem chegar no horario. Acredito que no dia em que tal acontecesse os moradores da zona morreriam de emoção. A pergunta habitual que ouço hoje, dos homens de 40 anos que eram meninos de menos de 10 quando conheci seus pais, é a mesma destes e dos avós: "De quanto é hoje o atraso?"

E a resposta é quase a mesma: "Hoje é só de 1 hora e 40 minutos". Porque o habitual é que o atraso seja de 2 horas, no minimo... Só há uma diferença, entre as duas épocas: — é que hoje se paga quatro vezes mais, tanto pela passagem como pela carga!

Como pode haver progresso numa região servida por semelhante meio de transporte?

Alega-se que a região não fornece carga de valor. Mas é um circulo vicioso. Houvesse pontualidade e não fosse a mercadoria transportada tão onerada, a região produziria o suficiente para remunerar o capital de uma boa estrada de ferro. Haveria, evidentemente, que gastar inicialmente, até a estrada funcionar como deve. Mas por isso mesmo é que entendo que a solução unica é o Estado tomar a si esse onus, se quiser promover o progresso coletivo...

Uma desoladora impressão de estagnação é a que se tem ao visitar, a longos intervalos, cidades onde o clima tudo favorece para uma produção ampla, variada e remuneradora... A gente é amena e boa. A terra é fertil e generosa. Mas os meios de vida são tão precarios que nada progride, nem avança. A vida se reduz a uma lenta, monotona e enfastiante contagem do tempo...

A Opinião dos Leitores

A correspondencia dirigida a esta seção está sujeita a ser condensada para publicação.

O NOME DO DITADOR

O sr. Alberto de Almeida Branco protesta contra a conservação do nome do ditador em logradouros publicos. Seus argumentos são muito fortes. Em primeiro lugar, analisa a nenhuma propriedade do nome do sr. Getulio Vargas para as placas de ruas ou de praças, pois a sua figura não é sequer a de um grande ditador, que se tivesse imposto por qualidades pessoais. Sempre foi um fraco, mantido através de uma politicagem mesquinha, tendo por unica arma a corrupção. Esse era um motivo suficiente. Há, porém outro mais importante, que sr. Almeida Branco realça: é uma violencia contra a consciencia politica dos moradores nesses logradouros enxovalhados pelo nome de Getulio o terem de usar em sua correspondencia, epistolar ou verbal, entrando na sua vida como parte indispensavel a lembrança da degradação getuliana do Brasil.

Nova Diretoria da Associação Brasileira de Rádio

Tomará posse no dia 27 do corrente a nova diretoria da "Casa do Radialista", eleita para o bienio 47-48. Assumirão tambem os seus postos, nesta ocasião, os membros eleitos para o Conselho Fiscal e o novo presidente do Conselho Deliberativo, dr. Gilberto Andrade.

Mudou-se o Embaixador Inglês

O embaixador britanico, nesta capital, acaba de mudar-se para a Praia de Botafogo, 530, sendo 26-3489 seu novo telefone.

O EXECUTIVO

Aberto o Credito Especial de 11 Milhões de Cruzeiros para as Obras da Rodovia Ponta Grossa-Foz do Iguaçu

O presidente da Republica assinou decretos restabelecendo funções na Diretoria do Fomento de Produção Mineral, Divisão de Aguas e Fiscalização de Empresas de Energia Eletrica, do Departamento Nacional de Produção Mineral; Divisão de Defesa Sanitaria Animal e Inspetoria Regional em Belo Horizonte, no Departamento Nacional de Produção Animal; no Serviço de Metalurgia e Serviço de Economia Rural do Departamento Nacional de Produção Vegetal; e no Conselho Nacional de Estudos e Pesquisas Agronomicas.

CREDITO ESPECIAL

O presidente da Republica, de acordo com a autorização contida na lei n.10, de 20-12-46, assinou decreto abrindo ao Ministerio da Viação o credito especial de .... Cr$ 11.000.000,00 para despesas com o prosseguimento da construção da rodovia Ponta-Grossa-Foz do Iguaçu.

CRIANDO TABELA SUPLEMENTAR NO MINISTERIO DA AGRICULTURA

O presidente da Republica assinou decreto criando, na Agricultura, Tabelas Numericas Suplementares no Centro Nacional de Estudos e Pesquisas Agronomicas, no Serviço Nacional de Pesquisas Agronomicas e na Universidade Rural.

DESPACHARAM COM O PRESIDENTE DA REPUBLICA

O presidente da Republica recebeu ontem, no Palacio Rio Negro, em Petropolis, para despacho, os srs. Clemente Mariani, ministro da Educação; Daniel de Carvalho, ministro da Agricultura; em conferencia, o sr. Guilherme da Silveira, presidente do Banco do Brasil; e, em audiencia, o sr. Landulfo Alves.

MINISTERIO DA GUERRA

O ministro da Guerra assinou os seguintes atos: passando á disposição da Diretoria de Engenharia, sem prejuizo de suas atuais funções na Escola Técnica do Exercito, o major Aristobulo Codevila Rocha; e do Serviço de Material Belico da 7.ª R. M., enquanto aguarda nova classificação, o sub-tenente Noé Francisco da Silva, do extinto I-4.º R.A.A. Aéreo e atualmente adido ao 3.º G. A. C. Mot.; nomear, por necessidade do serviço, o capitão Carlos Porto Carreiro Ramires para lecionar as cadeiras de "Tecnologia Eletrica" e "Laboratorio de Corrente Continua e Alternada" do Curso de Eletricidade e de Transmissão da Escola Técnica do Exercito; e designar o ten. cel. Alfredo Farroux Mercier para representar o Ministerio da Guerra nos atos concernentes á efetivação de desapropriações de imoveis na cidade de Resende, Estado do Rio de Janeiro, constantes do decreto n. 22.419, de 9 de janeiro de 1947.

SECRETARIA DA GUERRA

O general Edgar Amaral, secretario geral da Guerra, recebeu ontem, á tarde, a visita de cortesia do general Armando Pareyón, adido militar e do ten. cel. dr. Osvaldo Arias, do Corpo de Saude, ambos do Exercito do Mexico, ora nesta capital.

ESPERADO O NOVO DIRETOR DO D. P.

E' esperado hoje, nesta capital, procedente do sul, o general Brasiliano Americano Freire, nomeado diretor geral do Pessoal. O seu desembarque verificar-se-á na estação Pedro II.

PÉ DE COLUNA

FALTA DE CRITÉRIO E HONESTIDADE

POMPEU DE SOUSA

Esta escabrosa questão dos financiamentos imobiliarios suspensos nos institutos de previdencia pode ser contada em poucas palavras.

Impressionado pela negociata que era a coisa realmente ao tempo da ditadura — do que já falei na cronica anterior — o governo constitucional decidiu interromper o dito financiamento. Poder-se-á dizer que esta afinal é apenas a solução de queimar o divã — e ter-se-á dito certo e verdadeiro, e outra coisa não direi eu. Entretanto, a titulo provisorio, vá lá que se queime o divã, enquanto se estuda outra solução, definitiva esta.

O que, entretanto, de forma alguma estará certo em qualquer tempo e por tempo algum é o duplo criterio adotado com relação aos casos de financiamento requeridos antes da queima do divã, isto é, antes da suspensão de tais operações. Criterio este que consiste na absoluta ausencia de criterio e que resulta em negociatas, se não maiores, talvez mais escandalosas do que aquelas que se pretenderam impedir com a medida.

O caso é que os financiamentos assim requeridos se encontravam nas mais diversas fases de seu complicado processamento, desde a simples protocolagem de entrada do requerimento até a aprovação final do mesmo, faltando assim apenas lavrar escrituras e realizar os pagamentos respectivos. A partir daí começou a falta de qualquer criterio: como o presidente do Instituto dos Industriarios merecia-lhe confiança e o dos Comerciarios não — o governo decidiu que os casos do primeiro seriam resolvidos normalmente pelo proprio Instituto, enquanto que os do segundo dependeriam de decisão pessoal do presidente da Republica.

Começa aí a falta de criterio. Mas aí não termina. Enquanto o presidente dos Industriarios adotou uma orientação uniforme e consequente — examinar todos os casos pendentes, desde os simplesmente protocolados, e resolvê-los normalmente, de acordo com as normas que regulavam o assunto antes da suspensão dos financiamentos — o presidente da Republica não aplicou nenhum criterio geral na solução dos casos dos Comerciarios, examinando-os, ou melhor, resolvendo-os individualmente um a um, de per si.

Até aí, portanto, a ausencia de criterio. Tanto faria um processo cujo requerimento apenas tivesse recebido um numero de protocolo como um que tivesse a aprovação final da Presidencia do Instituto homologada pelo seu Conselho Fiscal, implicando esta em obrigações juridicas por parte do dito Instituto, o qual ficará sujeito a "responder pelas perdas e danos sofridos pelo outro contratante". A ausencia de criterio na decisão da Presidencia da Republica a tem levado a aprovar operações que se encontravam naquele estagio preliminar e negar as que aguardavam apenas a escritura e o pagamento a que o Instituto se obrigara.

Até aí, — repito e insisto — a falta de criterio. Mas a falta não é apenas de criterio: tambem de honestidade. Ao que estou informado, a cada caso que sobe á Presidencia da Republica, se é caso que valha a pena, por seu vulto — logo alguem pertencente ou chegado á dita presidencia procura o interessado e se oferece a obter a aprovação presidencial mediante a modica comissão de tanto por cento.

Sei a gravidade do que aí vai denunciado e se o denuncio é não apenas para o publico, a quem se devem todas as contas num regime democratico, mas ainda para o proprio sr. presidente da Republica, na verdade a grande vitima desta bandalheira que, nas suas costas e á sua custa, está sendo praticada. A ninguem será licito duvidar da honestidade pessoal do sr. general Eurico Gaspar Dutra. Entre os erros que lhe tenham sido apontados jamais figurou qualquer insinuação que fosse, neste sentido. Nem seria de acreditar que o presidente da Republica andasse por aí recebendo comissões e gorgetas para assinar esta ou aquela propina, como qualquer advogado administrativo ou despachante de papeis.

A verdade, porém, é que há espertalhões que as recebem. Espertalhões que cercam o sr. general Dutra, que se valem de sua confiança, de sua boa-fé, para ganhar dinheiro, para enriquecer, á sua custa, á custa da desmoralização de seu governo e mesmo de sua pessoa.

* * *

Este criterio de resolver os casos de financiamento — baseado na falta de criterio e de honestidade — tem resultado numa serie de escandalosos efeitos, que, por via do pouco espaço, mais uma vez terão que transferir-se para amanhã. A muita importancia do assunto, porém, creio que o justifica.

O excesso da produção de açucar e sua exportação

(Conclusão da 3ª pag.)

Só por desconhecimento do assunto se poderia falar em falta de açucar no Brasil. Comprova tal assertiva o fato de que na ultima safra a produção se elevou a 15.400.000 sacos, de que se exportaram 150.000 sacos. Na safra atual — 1946-47 — segundo as estatisticas oficiais, a produção se eleva a 18.165.000 sacos, verificando-se, assim, um aumento sobre a safra anterior de 2.765.000 sacos. Enquanto isto, o consumo tende a declinar, em face de circunstancias que não desconhecemos e a diminuição, dia a dia, da capacidade aquisitiva do consumidor. O excesso, conforme aqueles dados, de 2.765.000 sacos tem-se por certo que será ainda maior, pois que Pernambuco, Alagoas, Baia e Sergipe ainda estão produzindo e superarão as previsões dentro das quais se calculou aquele excesso. E' obvio que o excesso, mesmo na estimativa oficial, de ...... 2.765.000 sacos não poderá ser absorvido pelo consumo interno. Daí a necessidade da exportação, pela qual nos vimos batendo.

Considere-se no seguinte: na safra — 1946-47 — São Paulo produziu mais 1.750.000 sacos; Pernambuco produzirá mais ... 1.000.000; Alagoas 400.000; Estado do Rio, Minas Gerais, Baia, Paraiba e outros centros produtores atingirão maior produção que na safra anterior. Eliminando-se o excesso esperado em relação á produção dos demais Estados, só São Paulo terá oferecido um excesso sobre a safra anterior de 1.750.000 sacos. Admitido que o consumo, ao invés de declinar, como é de esperar, se eleve — e se eleve dentro dos dados estatisticos do Instituto do Açucar e do Alcool, que atribui um consumo para a presente safra, de .... 17.422.000 sacos, ao invés de 15.250.000, resulta ainda daí, por uma facil operação aritmética, um excesso real, fóra aqueles demais centros produtores, de 893.000 sacos. Cumpre salientar que, na fase de maiores facilidades de crédito e de maior inflação, o aumento de consumo nunca foi além de 600.000 sacos de um ano para outro. Não seria agora, que esse aumento de consumo haveria de atingir a mais de 2.000.000 de sacos.

Resulta evidente a necessidade da exportação, ainda que admitidos os calculos oficiais.

Cumpre salientar que dentro de três a quatro meses as safras dos Estados do Sul estarão iniciadas e que o atual estoque existente no sul, de 7.000.000 de sacos de açucar, não sera consumado dentro daqueles meses. Tambem, que as usinas de Pernambuco, Alagoas, Sergipe, Baía e Paraiba ainda produzirão até o fim da safra corrente — março e abril — cerca de 2.500.000 sacos de açucar.

Em face desse panorama, a obstinação de não exportar será só obstinação, porque as circunstancias atuais aconselham a exportação e tão imediatamente quanto possivel. Não esqueçamos que o açucar é mercadoria de facil perecimento; não resiste á ação do tempo; não resiste aos meses umidos que se aproximam e que quanto mais se retarde a sua exportação, menor qualidade ele oferece e, em consequencia, menor valor.

EXPORTAÇÃO PARA O EXTERIOR

Envidentemente, somos daqueles que consideram a exportação para o exterior do excesso de nossa produção, uma necessidade imperiosa e inadiavel, para livrar os produtores de açucar do País de prejuizos superiores a 300 milhões de cruzeiros, o que eles não poderiam suportar, além de com isso comprometer-se a estabilidade do proprio Instituto do Açucar e do Alcool. Os mercados estrangeiros — conforme pedidos de varios meses encaminhados por intermédio dos respectivos consulados e de importantes firmas — estão demonstrando grande interesse em se suprir no Brasil; e nesse intuito, além de apresentarem preços compensadores, oferecem tudo que nos falta, isto é, "dinheiro com o pagamento á vista e navios para o transporte imediato". Por que, então, se permitir que grande quantidade dessa riqueza do País, que está sobrando, continue se deteriorando e seja onerado em consequencia de armazenagem, seguro e juros? Ademais, com a exportação do excesso de produção, embora já retardada de varios meses, se compensariam os já consideraveis prejuizos sofridos pelos Estados produtores malgrado seu esforço acumulando enormes estoques e consequentemente acarretando continuados danos tanto para a economia da região como para os produtores e para as grandes massas que vivem da lavoura canavieira, para toda uma coletividade que luta por sobreviver a essa crise financeira que está empobrecendo as camadas sociais. A exportação de 500 mil sacos de açucar no momento corresponderia á entrada de cerca de 150 milhões de cruzeiros na praça do Recife o que valeria por um grande desafogo para o Estado e para a produção.

De acordo com os planos de distribuição da safra de açucar de Pernambuco, compete ao I. A. A. e ao Banco do Brasil auxiliarem os produtores por intermédio da Cooperativa dos Usineiros; assim, tanto o I. A. A. como o Banco do Brasil, vêm realizando fornecimentos em dinheiro que se elevam a 150 milhões de cruzeiros. Mas, isto é divida que está sendo criada e logico é que não faltem aos devedores meios de pagamento. Já não se fala, aqui, no que essas dividas importam em onus consistentes nos juros a que elas obrigam.

Na minha ultima vinda a esta capital e tambem agora, esclareci ao sr. presidente da Republica a necessidade que tem Pernambuco de exportar ao menos 500 mil sacos de açucar. S. excia., convencido dessa imperiosa necessidade, tomou as providencias no sentido de que os Ministérios da Fazenda, Trabalho e Agricultura, como o Banco do Brasil, estudassem a pretensão do Estado de Pernambuco. Mas, apesar dos titulares dessas pastas e aquele Banco concluirem que há excessos de açucar, em face dos dados oficiais, prestados pelo Instituto do Açucar e do Alcool — orgão competente para bem informar tudo quanto diz respeito á industria canavieira do País — fui cientificado pelo dr Esperidião Lopes de Farias Junior, presidente daquela autarquia, que só em março ele concordaria que se começasse a exportar, em lotes de 100 mil sacos. Não encontro, porém, razões que justifiquem esse retardamento. O excesso de açucar exportavel existe há meses, o produto está se deteriorando nos armazens, está sendo encarecido pelos juros, armazenagem e quebra de peso e qualidade, além do que os preços de hoje não são os de ontem, como não serão os de amanhã. Os mercados estrangeiros, que ofereciam por saco de açucar 400 cruzeiros, passaram para 350, 300, 270 e, ainda, menos agora no mês de fevereiro corrente, com notavel prejuizo para a economia publica e privada.

Confio, entretanto, que, esclarecido a respeito, o sr. presidente da Republica e as altas esferas da administração brasileira se capacitarão dos danos que inevitavelmente provirão á economia nacional, se continuarmos dentro das hesitações em que temos vivido, se não quisermos atender á realidade dos numeros e ás consequencias de ordem pratica que eles obrigam admitir. Por que, então, se haveria, de distinguir entre o açucar e outras utilidades da produção, ora sendo exportadas para o estrangeiro, como acontece com o café, feijão, farinha de mandioca, arroz, carne, milho, oleo, castanhas, cacau, banha, couros, madeiras e outros para deixar somente o açucar, talvez o mais perecivel dos produtos agricolas, sujeito a restrições que aqueles produtos não têm?

Claro que não pleiteamos senão a exportação do excesso de consumo, que todos reconhecem, ninguem pode pôr em duvida, mas essa providencia se retarda com um tempo que não se ... ca, tanto mais quanto nos achamos nas proximidades de uma nova safra que já é estimada em 20 milhões de sacos, ou seja, maior ainda do que a safra em conclusão.

Minha expectativa, representando, aliás, o sentimento da coletividade pernambucana, é de que a administração brasileira se convença do carater urgente da medida que estamos pleiteando."

(Transcrito do "Correio da Manhã" de 22-2-47).

GINASIAL

DIURNO E NOTURNO

COMERCIAL BASICO

DIURNO E NOTURNO

TÉCNICO DE CONTABILIDADE

(Ex-Curso de Contador)

DIURNO E NOTURNO

CURSO GRATUITO DE ADMISSÃO

DIURNO E NOTURNO

MATRICULAS ABERTAS

Aceitam-se transferências para todas as séries

EDUCANDARIO RUI BARBOSA

RUA GAGO COUTINHO 25

TELEFONE: 25-2608

Largo do Machado

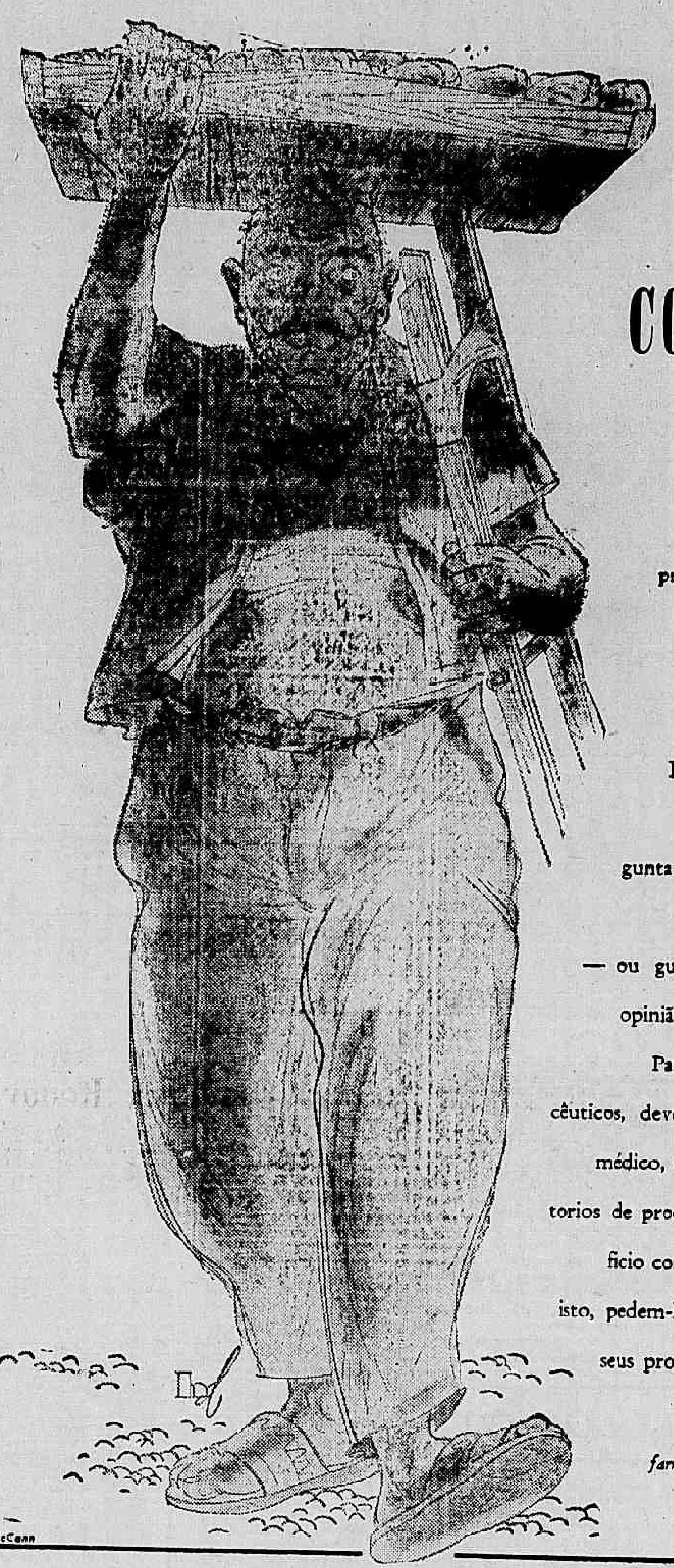

...ELE TAMBEM CONTRIBUE PARA A SUA VIDA...

Este homem, que lhe vende frutas e legumes, promove uma parcela de sua comodidade, de seu bem-estar: ele contribue para a sua vida.

O sr. ou a sra. confia em suas mercadorias, *e assim faz porque as escolhe.*

Entretanto, o vendedor ambulante não lhe vende remedios. Permita-nos uma pergunta: como procede o leitor para escolher *medicamentos?* Compra-os por impulso proprio — ou guia-se pelos que sabem e podem dar uma opinião na qual V. S. possa depositar confiança?

Para conhecer a excelencia dos produtos farmacêuticos, deve-se utilizar o técnico: o bom laboratório, o médico, o farmacêutico, a casa vendedora. Os laboratorios de produtos farmacêuticos desejam — para o beneficio comum — que o sr. ou sra. saiba escolhê-los; para isto, pedem-lhe que V. S. ouça o seu médico, e compre seus produtos em farmacias e drogarias de confiança.

● *Campanha para a qual laboratorios de produtos farmacêuticos do Brasil se cotizaram afim de demonstrar a sua contribuição para o bem-estar público.*

McCann

Canabarro & Cia. Ltda. - Casa Granado (Laboratorios, Farmacias e Drogarias Ltda.) - Carlos da Silva Araujo S. A. - Cyrillo Melhé & Cia. Ltda. - Cia. Produtos Quimicos Laboratorio Verny - Daudt Oliveira & Cia. - E. Borsali - Foster Mac Clellan Company - Harold H. Rosen & Cia. Ltda. - H. Sampaio Fernandes & Cia. Ltda. - Ind. Quimica e Farmacêutica Schering - Instituto de Fisiologia Aplicada - Instituto de Quimica e Hormoterapia Ltda. - Instituto Terapêutico Orlando Rangel - J. C. Eno (Brazil) Ltd. - Laboratorios A. Bailly - Laboratorios Silva Araujo Roussel S. A. - Laboratorios Reunidos Ltda. - Laboratorios Moura Brasil - Orlando Rangel S. A. - Laboratorios Raul Leite S. A. - Laboratorios Enila Ltda. - Laboratorios Gross Ltda. - Laboratorio Phymatosan S. A. - Laboratorio Krinos S. A. - Laboratorios Klesberge Ltda. - Laboratorio do Myrthonil - Laboratorios Associados do Brazil Ltda. - Laboratorios Farmacêuticos "Esculap" Ltda. - Laboratorios Farmacêuticos Glossop S. A. - Laboratorio Bosso Ltda. - Laboratorio Farmacêutico Oliveira Junior Ltda. - Laboratorios Farmacêuticos Espasil S. A. - Laboratorios Iodobisman Ltda. - Laboratorio Lutecia Ltda. - Laboratorio Normal - Laboratorio Francisco Giffoni - Laboratorio Quimico Farmacêutico Veras Ltda. - Laboratorio Thebra S. A. - Laboratorio Neclen Ltda. - Laboratorio Vitax Ltda. - Laboratorio de Biologia Clinica Ltda. - Laboratorio Farmacêutico Theomalles Ltda. - Laboratorio do Uradonal - Laboratorio Farmabraz - Lesman & Kemp-Barclay & Co. of Brazil - Millet, Roux & Cia. Ltda. - Fenquimica Ltda. - Produtos Quimicos Ciba Ltda. - Quimica Farmacêutica Mauricio Villela S. A. - Roberto Rogay & Cia. (Laboratorio Vorta) - Rinder Industria e Comercio S. A. - Souza Seabra & Cia. Ltda. - Scott & Bowne, Inc. of Brazil - Sociedade Industrial Primá Ltda. - The Sydney Ross Company Inc. - Vick Chemical Inc. - Warner International Corporation.

· INDUSTRIA de PRODUTOS FARMACÊUTICOS do BRASIL ·

Americo Brasilico

ADVOGADO

R. do Carmo, 70-1.º-S. 2

TEL. 23-6049

Das 10 ás 12 e das 17 ás 19 horas

CONFERÊNCIAS QUARESMAIS

O monsenhor Benedito Marinho, a partir de hoje, realizará suas pregações quaresmais na Catedral Metropolitana. Já traçou, o ilustre orador, o programa das conferencias que vai pronunciar, obedecendo a seguinte distribuição: 1 — O Papa Pio XII fala aos pregadores da Quaresma — Um tema para a epoca, conhecer e amar a Igreja. A sociedade religiosa: doutrina, disciplina e culto. A Igreja de Jesus Cristo. 2 — Fundação da Igreja. Autoridade e hierarquia. Episcopado e Papado. O Papa e o Concilio. 3 — Notas da Igreja. Explicação da maxima: Fora da Igreja não há salvação. 4 — A Igreja e as igrejas. Heresia e cisma. O engodo das igrejas nacionais. Ritual e idioma liturgico. 5 — O ensino da Igreja. Fontes do ensino: a Escritura e a Tradição. Primeira semana biblica em S. Paulo 6 — Necessidade do estudo da religião. Um livro sintese: o catecismo. Indulgencias para os que ensinam e estudam o catecismo. Primeiro Congresso Nacional Catequetico no Rio de Janeiro.

7 — Magisterio infalivel da Igreja. A infalibilidade e o racionalismo. A evolução do dogma: os novos dogmas. A infalibilidade e a ordem cientifica e filosofica. 8 — Beneficios da Igreja na ordem natural e humana: a civilização. Beneficios na ordem sobrenatural e divina: a santificação e 9 — Paixão e gloria da Igreja. Violencias, lutas doutrinais. Indiferença e dissolução dos costumes. Perseguidores, hereges e escandalos dos maus cristãos. Promessa de perenidade: Cristus heri, hodie, Ipse et in saecula.

DR. BELMIRO VALVERDE

VIAS URINARIAS

Comunica a seus amigos e clientes que reassumiu a sua clinica

Consultorio: — Edificio Porto Alegre, 11.º andar salas 1118/19, diariamente das 12 ás 15 hs. R. Araujo Porto Alegre, 70. Tel. 22-0824

ABEL ROCHA

(ADVOGADO e CONTADOR)

Contratos, escritas, balanços, inventários, desquites, escrituras, impostos, etc.

Av. Nilo Peçanha, 38-D s/216

42-9282 de 13.30 ás 16.30

Audiencias ao Povo no Ministerio da Fazenda

Resolveu o ministro da Fazenda restabelecer as audiencias publicas naquele Ministério, a partir de quinta-feira proxima, desde ás 14 horas. E' pensamento do ministro ouvir as queixas do publico contra a demora do andamento dos seus processos, a fim de tomar medidas em favor das partes, principalmente os processos referentes ao montepio, pensões e aposentadorias, de funcionarios falecidos e dos que deixaram a carreira burocratica por terem atingido a idade limite ou por motivos de doença.

AS ARTES

SANTO DE CASA

Antonio Bento

Ha poucos meses, discutiu-se na imprensa desta capital e dos Estados o caso da Capela de S. Francisco da Pampulha, á qual se tentou negar qualquer valor artistico. Chegou-se mesmo a comparar a igreja projetada pelo arquiteto Oscar Niemeyer para o conjunto de edificios modernos construidos naquele bairro de Belo Horizonte a uma garagem ou a um "hangar". Transformou-se o debate, que deveria ser travado no plano artistico, numa questão politico-religiosa, anunciando-se mesmo que o arcebispo da capital mineira não permitiria que a capela tivesse função, negando-lhe a benção apostolica. Tambem as decorações de Portinari foram tidas como injuriosas á religião catolica, por ter o pintor brasileiro, em alguns painéis, recorrido ás deformações expressionistas, tão caracteristicas da época. O debate entre as autoridades da igreja e os pintores não é assunto novo. Pode-se mesmo dizer que é coisa velhissima, sendo anterior á propria Renascença. O estilo expressionista, pelos seus valores de ordem puramente subjetivo, parece particularmente adequado á decoração religiosa, como o provou tão bem toda a tradição da arte medieval e o proprio primitivismo pré-renascentista. A objetividade, peculiar aos pintores da Renascença, diz na verdade muito pouco do intenso fervor religioso comum á pintura medieval. A arte da Renascença já é fria, medida, equilibrada, refletindo as mudanças que se haviam operado nos sentimentos e na razão dos povos europeus.

Não havia motivo, portanto, para que Portinari fizesse pintura de tipo renascentista, quando poderia fazer arte subjetiva ou expressionista, dentro da melhor tradição da propria igreja catolica.

Sobre o valor artistico do edificio da Capela da Pampulha, cabe acentuar que a revista norte-americana "Progressive Architeture", edição de dezembro do ano passado, dedicou extensa reportagem a Oscar Niemeyer, ilustrando-a com diversas fotografias de fachadas e detalhes daquela igreja, que é tida como uma das obras de arquitetura religiosa mais valiosas do seculo, realizando um conjunto de rara e sugestiva harmonia espiritual, tornando-se assim apropriada ao sentimento religioso. Aquela revista é orgão técnico e artistico dos mais autorizados, como não se ignora, constituindo, além do mais, o seu pronunciamento um veredictum imparcial, no processo aqui aberto ha tempos, em torno ao merito artistico da Capela construida por Oscar Niemeyer. Mais uma vez se comprova que ninguem é profeta em sua terra. Já agora, Oscar Niemeyer foi escolhido para integrar o comité de dois famosos arquitetos, a cujo cargo ficará a construção da futura sede da ONU. Já foram nomeados, além do representante brasileiro, Le Corbusier, francês, Nicolai Bassov, russo, Cheng-Liang, chinês e Howard Robertson, inglês. O comité será presidido por Wallace K. Harrison, norte-americano. Seria ocioso chamar a atenção do leitor para a honra desta escolha. Oscar Niemeyer já é desde alguns anos um nome consagrado nos Estados Unidos e na Europa. Seu valor só é ainda negado no Brasil, o que não deve causar surpresa, pois tambem a sabedoria antiga diz, com muita propriedade, que santo de casa não faz milagres.

Nesta fotografia vemos o presidente do Chile, senhor Gonzalez Videla, dançando com a marquesa de Boguano, durante o grande baile no Palacio Moneda. (Foto "Sombra")

O TEATRO

A CASA DO ATOR DE S. PAULO

A noticia, em tres linhas, que vem de São Paulo, dizendo do interesse que a Casa do Ator vem manifestando pela sorte dos artistas de um elenco abandonado por um empresario inescrupuloso na capital paulista, precisa ser divulgada amplamente.

Não muito pela sorte dos artistas que ganhavam, alguns, ordenados de ministros de Estado, mas por mais esse gesto humano e simpatico da grande e benemerita associação que cuida e assiste diaria e desveladamente dos trabalhadores velhos de teatro, que vivem ou que passam pela terra bandeirante. Se ha uma obra, no Brasil, que precise ser conhecida é a Casa do Ator de São Paulo, fundada ha anos e que hoje é o orgulho dos que vão á Paulicéia. Na estrada velha de Santo Amaro está essa reliquia que um grupo privilegiado de homens de teatro fundou e que hoje é o motivo da existencia de uma alma privilegiada que é o ator Raul Soares, um verdadeiro herói de inumeras batalhas silenciosas em busca do necessario para manter a existencia de dezenas de artistas já no ocaso da vida, com o conforto, a higiene e a assistencia constantes. E só Deus sabe os sacrificios que ele faz e as forças que ele gasta para fazer da Casa do Ator, o que ela é hoje, e quase com o auxilio apenas das almas generosas dos paulistas e de alguns artistas abastados que passam pelos teatros de São Paulo. Os governos, tanto o estadual, o municipal como o federal, principalmente este, dão á tão grandiosa obra, auxilios ridiculos e mesquinhos.

O retiro do ator paulista, num dos recantos mais salubres e encantadores da Capital, irá aqui descrito de vez em quando, até que todos o conheçam e lhe dêem o apoio que merece.

J. L.

"MOCINHA", PEÇA DE ESTRÉIA DE EVA E SEUS ARTISTAS

Prosseguem ativamente os ensaios da comédia "Mocinha", tres atos e seis quadros de Joraci Camargo, com a qual Eva e seus artistas iniciarão a temporada de 47, no Serrador.

O novo original marca uma época da vida da cidade. A sua ação remonta ao fim do século, 1892, época do Encilhamento.

Embora dificil de reconstituição, Luiz Iglesias, autor-empresario, auxiliado por H. Collomb, incumbido dos cenarios, e Eduardo Vieira, diretor-ensaiador da Companhia, apresentará uma obra perfeita.

A MENTIRA TEATRAL

O prefeito vai receber uma homenagem muito sincera da gente de teatro.

VOCÊ SABIA

que Chianca Garcia nada tem com a Companhia da Urca desde o final da temporada no Carlos Gomes?

COISAS QUE INCOMODAM

O assedio em volta da atriz Iracema Vitoria.

O FILME DE HOJE

IMPERIO — "Tensão em Changai" — Luiz Marzulo.

O COMENTARIO DA NOITE

— Vicente Celestino apresentou dois dias no João Caetano "Corda para se enforcar", — informava o Rubem Gil a varios colegas, na Agencia Nacional.

E o censor José Montojos, na roda, comentou:

— Foi a preliminar da temporada que ali se anuncia.

DIA ASTROLÓGICO

HOJE, 25 — Pode pedir favores e consultar médico. Manhã favoravel para iniciar viagem.

ACONTECERA' HOJE AO LEITOR

— Seguem-se as possibilidades felizes ou não de hoje com horas e numeros promissores, para os leitores nascidos em qualquer dia mês e ano dos periodos abaixo:

PARA OS NASCIDOS

ENTRE 22 DE DEZEMBRO E 20 DE JANEIRO: — Alegria e triunfo; a tarde terá chance em negocios de imoveis e experiencias psiquicas. 12, 14 e 21; 30, 50 e 57. (hs. e ns.)

ENTRE 21 DE JANEIRO E 18 DE FEVEREIRO: — Improprio para iniciar viagem e tratar de assuntos juridicos. 13, 15 e 22; 31, 51 e 67. (hs. e ns.)

ENTRE 19 DE FEVEREIRO E 20 DE MARÇO: — Triunfo nos casos sentimentais. 9, 10 e 11; 33, 37 e 47. (hs. e ns.)

ENTRE 21 DE MARÇO E 20 DE ABRIL: — Assuntos sociais bem amparados, os domesticos sob maus aspectos. 7, 8 e 25; 34, 41 e 51. (hs. e ns.)

ENTRE 21 DE ABRIL E 20 DE MAIO: — Desentendimento ruscas domesticas e grandes contrariedades. 11, 20 e 21; 38, 47 e 57. (hs. e ns.)

ENTRE 21 DE MAIO E 20 DE JUNHO: — As dificuldades aparentes serão resolvidas. A tarde e noite serão de sucessos. 12, 18 e 19; 21, 54 e 55. (hs. e ns.)

ENTRE 21 DE JUNHO E 22 DE JULHO: — Aspectos favoraveis, sucessos materiais e sentimentais. 13, 16 e 22; 31, 34 e 40. (hs. e ns.)

ENTRE 23 DE JULHO E 22 DE AGOSTO: — Perda de boas oportunidades e dores de cabeça. 10, 17 e 22; 45, 58 e 67. (hs. e ns.)

ENTRE 24 DE AGOSTO E 22 DE SETEMBRO: — Sonhos estranhos, vertigens e desordens psiquicas. 21, 22 e 23; 71, 76 e 77. (hs. e ns.)

ENTRE 23 DE SETEMBRO E 22 DE OUTUBRO: — Tendencia de só deixar se arrastar pelo que dizem os outros. 2, 3 e 4; 20, 30 e 40. (hs. e ns.)

ENTRE 23 DE OUTUBRO E 22 DE NOVEMBRO: — Saude abalada e perturbações conjugais. 1, 5 e 13; 10, 46 e 58. (hs. e ns.)

ENTRE 23 DE NOVEMBRO E 2 DE DEZEMBRO: — Habilidade e possibilidades de negocios felizes. 2, 6 e 14; 20, 66 e 77. (hs. e ns.)

DANTON JOBIM
ADVOGADO
Causas civeis e comerciais
AV. ERASMO BRAGA, 255
12.° andar - Sala 1204
(Esplanada)
Tels.: 42-7577 e 42-7413

Tenorio Cavalcanti
ADVOGADO
Est. Rio-Petropolis n. 2093
ESTADO DO RIO - Tel P.S 1

"ANOS DE TERNURA"

O atual sucesso dos 3 cines Metro é esse encantador "Anos de Ternura" (The Green Years), que Victor Saville dirigiu e de que são primeiras figuras Charles Coburn, Tom Drake e Beverly Tyler. A. J. Cronin é o autor do romance maravilhoso de "Anos de Ternura".

O CINEMA

SAMUEL GOLDWYN, O MESTRE DOS GRANDES ESPETACULOS APRESENTA-NOS AGORA UM FILME QUE LIDA COM O SOBRENATURAL

Danny Kaye

Samuel Goldwyn, que se tornou famoso pelas suas grandes produções, e que ultimamente apresentou "Sonhando de Olhos Abertos" e "A Princesa e o Pirata", apresenta-nos desta vez "Um Rapaz do Outro Mundo!", o novo filme de Danny Kaye a sensação do cinema! Para Goldwyn como tambem para Danny Kaye, este filme é algo completamente inédito, pois sua historia gira em torno do sobrenatural e conta a aventura de um espirito a quem, aliás não faltava espirito... Porque, imaginem vocês Danny Kaye á quem personifica o cavalheiro que de uma hora para outra é mandado para o "outro mundo" e vem depois se divertir com as louras Virginia Mayo e Vera-Ellen e amolar a paciencia do "outro" Danny Kaye... Como podem ver o estupendo comediante faz dois papeis desta vez, o que significa que as gargalhadas serão dobradas! Imaginem tudo isto em tecnicolor com todas as deslumbrantes cores do arco-iris, ponham muita musica, muitas pequenas do "outro mundo" as famosas "Goldwyn Girls" que vêm ao Rio, e terão "Um Rapaz do Outro Mundo!" (Wonder-Man), a comédia mais engraçada que já surgiu ultimamente!

"ALGEMAS PARA DOIS" E DUAS OUTRAS PROXIMAS ESTRE'IAS DA METRO GOLDWYN MAYER

"Algemas para Dois", historia romantica de dois espertalhões numa jornada de Nova York ao Mexico com escalas pela romantica Nova Orleans em pleno Carnaval, constituirá o proximo cartaz do Metro Passeio, com Lucille Ball e John Hodiak nos principais papeis. Depois desse filme o Metro Passeio apresentará: "Três Todos Sabidos" com Margaret O'Brien em grandes cenas frente a frente a L. Barrymore, Lewis Stone, Edward Arnold e Thomas Mitchel — e, finalmente o filme de Lana Turner e John Garfield, que está sendo tão esperado e que é um romance de intenso realismo: "O Destino Bate à Porta" (The Postman always rings twice), que Tay Garnett dirigiu.

A FOX PROMETE ANA E O REI DO SIAO" PARA MUITO BREVE

A 20th Century Fox não poupou os seus vastos recursos para levar á tela a conhecida novela-biografia de Margaret Landon "Ana e o Rei do Sião" destinada a ser um dos espectaculos maximos do cinema.

"Ana e o Rei do Sião" será apresentada no Brasil provavelmente nos primeiros dias do proximo mês para marcar um estrondoso sucesso nesta temporada que se inicia tão auspiciosamente.

Dr. Americo Caparica
Clinica Medico Cirurgica
Consult. R. Visconde do Rio Branco, 31 — Tel. 42-2056
Diariamente das 16 ás 19 hs
Res. Rua Paulo de Frontin, 103-2.° — Tel. 32-1875

Dr. Carlos Liberalli E Dr. Evaldo de Oliveira
MEDICOS
DIARIAMENTE DAS 13 AS 16 HORAS
RUA CANDELARIA, 83-1.°
TEL. 23-1260

ANTIGUIDADES
Compram-se pratarias, porcelanas, pintura, joias, marfins cristais, moveis de jacarandá ou cedro. Pagamos o valor da antiguidade.
CASA ANGLO-AMERICANA ANTIGUIDADES LTDA.
Assembléia, 73 — Tel. 22-9664

ADVOCACIA TRABALHISTA
NAPOLEAO FONYAT
Carmo, 65, 4.° — 43-8188

Cartaz do Dia

CINEMAS

CAPITOLIO (Sessões Passatempo) — "A Voz Mágica" (Documentario) — Pinotes e Piparotes" (Esportivo) — Gato Camarada" (Desenho) — Pisada de Ganso. (Desenho) — Jornais Internacionais. A partir de 10 horas.

S. CARLOS — "A Mão Cortada" e "A Volta dos Mosqueteiros". A's 2 — 4 — 6 — 8 e 10 horas.

METRO PASSEIO — "Anos de Ternura" com Charles Coburn — Ao meio-dia — 2.30 — 5 — 7.30 e 9.30 horas.

IMPERIO — "O Filho de Lassie" com Donald Crisp. — A's 2 — 4 — 6 — 8 e 10 horas.

ODEON — "Penhasco das Almas" com Maria Felix. — A's 2 — 4.30 — 7 e 9.30 horas.

PARISIENSE—"Camões" com Antonio Vilar. A's 2 — 4 — 6 — 8 e 10 horas.

REX — "Fomos os Sacrificados" com Robert Montgomery — A's 2 — 4.30 — 7 — e 9.30 horas.

VITORIA — CARIOCA — MADUREIRA — "Este Mundo é um Pandeiro", com Oscarito. — A's 2 — 4 — 6 — 8 e 10 horas.

METRO TIJUCA — "Anos de Ternura" com Charles Coburn — Ao meio-dia — 2.30 — 5 — 7.30 e 9.30 horas.

METRO COPACABANA — "Anos de Ternura" com Charles Coburn — Ao meio-dia — 2.30 — 5 — 7.30 e 9.30 horas.

SÃO LUIZ — "Saiá Passeia á Noite" com Steven Geray. — A's 2 — 4 — 6 — 8 e 10 horas.

PLAZA — "Camões" com Antonio Vilar. — A's 2 — 4 — 6 — 8 e 10 horas.

PATHE' — "Os Novos Ricos" com Raimú — A's 2 — 4 — 6 — 8 e 10 horas.

IPANEMA: — "A Fera de Londres" e "Tirot, no Deserto".

ROXI — "Atirou no que viu" com Rod Cameron — A's 2 — 4 — 6 — 8 e 10 horas.

ASTORIA, OLINDA E STAR — Camões" com Antonio Vilar. — A's 2 — 4 — 6 — 8 e 10 hs.

PALACIO — RIAN — AMERICA — "Prisioneiro da Ilha dos Tubarões", Warner Baxter. — A's 2 — 4 — 6 — 8 e 10 horas.

CARIOCA — "Este Mundo é um Pandeiro" com Oscarito. — A's 2 — 4 — 6 — 8 e 10 horas.

TEATROS

REGINA — "Mademoiselle", comédia, ás 21 horas.

RIVAL — "O Garçon do Casamento", comédia, ás 20 e 22 horas.

A SOCIEDADE

A beira de um "week-end"

Jacinto de Thormes

Queimante estava o sol, domingo. Cativo ao bom tempo a vontade era de "shorts". Avido estava o homem olhando agua de piscina. O direito do mergulho é um beneficio na Democracia quente. Deserto e eloquente era o valor do verde, o verde da divisa entre nós e a casa do vizinho. Versado em equilibrios o garçon traz na bandeja salchichas, salgados, gin e tonica. Sadia vida de campo, os cachorros da casa ladram com educação. Veiculos de fabricação recente chegam com nova gente. Crasso é o erro de não avaliar um dia assim. Lentamente e rapina uma nuvem afronta o sol. Na piscina marinheiros e ninfas tremem, adversos ao frio. Projeta-se o sol novamente e ha ginastica em todos os musculos contentes. Resvala o relogio pelos numeros pretos. Esfaimado, exercitado, queimado, o corpo começa a se cobrir. Forrar por fora, e depois por dentro. Ser franco diante do prato, saber e desejar. Avaliar o que é dos olhos, e o que vai á digestão. Charlar pouco, fumar alguma coisa, beber branco e vermelho e ao ar da serra, sob sombra de arvore ou templo, deitar após tudo e até quando.

* * *

(Desculpem o mau jeito, mas o que foi escrito aí em cima, foi escrito e pronto. Para informar melhor, direi muito jornalisticamente que as palavras acima falam de um almoço realizado domingo ultimo na casa do sr. e da senhora Luciano Crespi

Informando ainda previno que estavam presentes o sr. e a senhora José Nabuco, o sr. e a senhora Herculano Tomaz Lopes, o sr. e a senhora Jimy Chermont, o sr. e a senhora Vlademir Salem, a senhora Maria Luiza Melo, as senhoritas Maria Cecilia Melo e Ligia Bentes Matos, os senhores Angelo Sertorio e William Freaman).

* * *

Trincou o biscoito com os dentes na hora do chá. A tarde mansa e o chá forte pedem um rito ou pelo menos um cachimbo inglês. Baldado esforço para recusar a geléia e aceitar o regime. Todos temos alguma gordura para engordar ou magreza para emagrecer, mas os regimes atingem a moral. O campo, o semi-campo de Petropolis possui encantos e surpresas. A luz apagou. A tez da mulher bonita fica mais setinosa. A luz recende. Retoma volume o cantor da vitrola que estacou numa nota insustentavel. Os sapos estão com a razão, a noite que chega é para uma conversa amistosa. O sentido de acolhimento mora nesta casa.

* * *

(Volto entre parentesis para dizer que o acontecimento acima foi incluido no programa dominical. Na casa de campo do sr. e da senhora Vicente Galliez e da senhorita Gilda Galliez. Eram convidados o sr. e a senhora Michel Smilovici, o sr. e a senhora Luiz Pederneiras, a senhorita Léa Afonseca, os srs Gilberto Trompowsky e George Chaves).

Petropolis, domingo, amigos, sol e condução.

ANIVERSARIOS

Fazem anos hoje:

SENHORES: — Romero Estelita; Gerson Cordeiro, nosso colega de "A Noticia"; Alfredo Pessoa; Teofilo de Andrade; Gil da Costa e Luiz Eugenio Cavalcanti.

JOVEM: — Candido Rangel de Moura e Walkyrio do Nascimento.

MENINO: — Jorge, filho do sr. Pedro do Amaral Pallet e da sra. Cacilda Amaral Pallet.

SENHORAS: — Odilia Machado Coelho; Celeste Salgado do Brito e Flora da Nobrega Beltrão e Stela Rocha da Silva.

MENINA: — Maria Lucia, filha do casal Raul e Diva Santana.

BODAS DE PRATA

Hoje, completarão 25 anos de casados a senhora Dalila O. de Serpa Pinto e o sr. Hernani de Serpa Pinto.

Por esse motivo, seus filhos, Leda e Ivan farão rezar missa em ação de graças, ás 9,30 horas, na matriz de N. S. de Lourdes.

BODAS DE OURO

Comemora hoje a passagem do 50° aniversario de seu matrimonio o casal sr. João Adolfo Machado de Oliveira e sra. Amelia de Almeida Machado de Oliveira.

NOMEAÇÕES

D. ADALBERTO SOBRAL — Acaba de ser nomeado arcebispo de S. Luiz do Maarnhão, o bondoso d. Adalberto Sobral, que, com o seu carinho de verdadeiro sacerdote, vinha, desde 1934, ocupando a diocese de Pesqueira, como um grande Bispo e um grande Apostolo.

NASCIMENTOS

Maria Isabel, filha da sra. Margarida Bandeira de Melo Valadão e dr. Haroldo Teixeira Valadão, professor de Direito Internacional Privado da Universidade do Brasil.

FALECIMENTOS

ALMIRANTE J. M. PENIDO — A Marinha de Guerra do Brasil acaba de perder um de seus mais tipicos representantes, o vice-almirante José Maria Penido, falecido na madrugada de ontem, em sua residencia, á rua Barão de Lucena numero 48. Era o extinto natural de Juiz de Fóra, onde nasceu no dia 2 de fevereiro de 1872, contando, portanto 75 anos completados ha poucos dias. Filho do ex-deputado federal, João Nogueira Penido e sobrinho do visconde de Lima Duarte, ex-ministro da Marinha no Império, fez seus estudos no Internato D. Pedro II, matriculando-se na Escola Naval em março de 1883. Sua viagem de instrução foi na corveta "Niteroi", que arvorava o pavilhão do chefe de divisão, Eduardo Wandenkolk. Guarda-marinha em 1891, fez a viagem de instrução no "Barroso", sob o comando do capitão de mar e guerra, J. M. Batista Leão, naufragado no estreito de Djubal, entre Suez e o Mar Vermelho. Em 1893 foi promovido a 2° tenente. A partir desse posto, todas as suas promoções foram por merecimento.

Deixa viuva a sra. Elvira do Couto Maia Penido, e os seguintes filhos: Silvia, casada com o engenheiro Domingos Neves Penido; Mary, casada com o advogado Paulo Serrado; João Augusto, engenheiro, casado com Martha do Couto Maia Penido; Osvaldo, advogado; Elvira, casada com o medico, Francisco José Monteiro Salles; José Maria, médico e na vida religiosa dom Basilio Penido, monje beneditino; Henrique, médico, casado com Maria Dulce Parreiras Horta Penido, e treze netos.

VIAJANTES

Procedente de São Paulo encontra-se nesta capital o dr. Alencar Piedade, advogado naquele Estado e assistente juridico do I. P. A. S. E.

Em transito para Buenos Aires, procedente de Roma, viajando pelo Bandeirante da frota européia da Panair, passou pelo Rio o sacerdote salesiano José Clemente Silva, embaixador extraordinario e ministro plenipotenciario da Argentina.

Pelo mesmo "clipper" seguiu para Buenos Aires, o sr. Marcelo Frias, que acaba de assinar, em Roma, o acordo de imigração entre a Argentina e a Italia.

Pelo "clipper" da Panair, seguiu, domingo ultimo, para Buenos Aires, o sr. Yerzy Sturm, adido comercial á legação da Polonia, no Rio de Janeiro.

Em avião da Panair, retornaram, ontem, á Nova York, os diplomatas sovieticos, Ivan Abramovich Panasenko e Eugene S. Hirpitchnikov.

A bordo do "clipper" da Panair, passou pelo Rio, procedente de Montevidéu, com destino a Nova York, a senhorinha Madalena Androuchtchenko, tradutora e interprete da Embaixada Sovietica, no Uruguai.

Para São Paulo, viajou domingo, pelo avião da Panair, o sr. Robert K. Shellaby, redator de assuntos aeronauticos do "Christian Science Monitor".

Pelo avião da Panair, seguiu para Belo Horizonte, o sr. Luis Rosemberg, redator da Overseas News Agency, no Rio.

Regressou de Belém, em avião da Panair, o sr. Jaime Kanter, cronista de aviação.

Pelo mesmo aparelho, regressou para Buenos Aires a sra. Rosa Blanca Duran, jornalista argentina.

Passageiros embarcados no Rio em aviões da "Cruzeiro do Sul", para São Paulo: —

(Conclui na 7ª pág.)

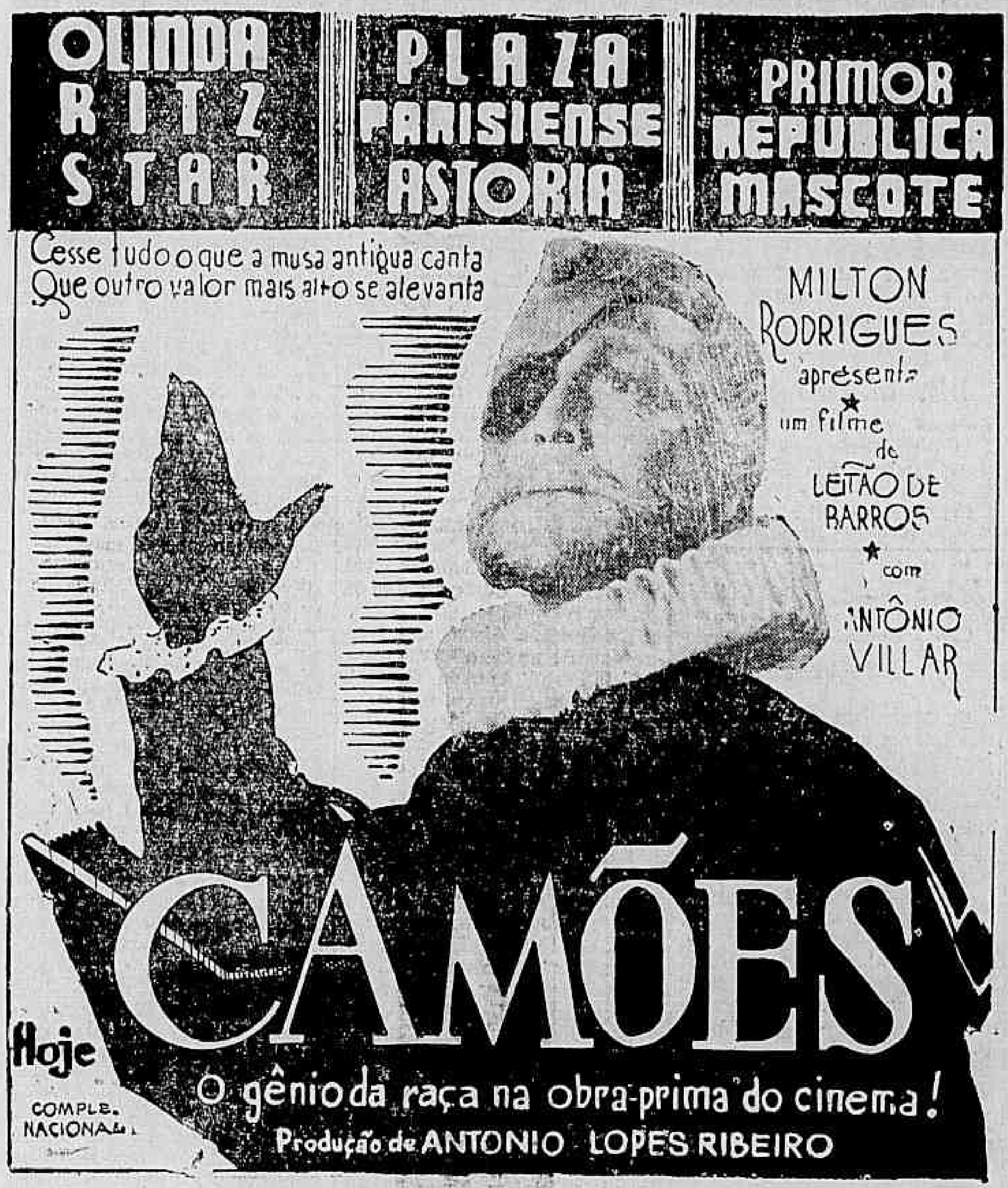

Novo Edificio Para o Serviço Hipotecario da Caixa Economica Em Niterói

Será inaugurado hoje, ás 15 horas, o novo edificio e instalações do Serviço Hipotecario da Caixa Economica Federal, do Estado do Rio.

O ato será solene, contando com a presença do mundo oficial, inaugurando-se os retratos do presidente Eurico Dutra, do ministro Correia e Castro e dos srs. Solano Carneiro da Cunha e José Pedroso da Silva.

SOCIAIS

(Conclusão da 6a Pág.)

Eduardo Antonio Viana — Francisco Morais — Mario Abranchse — Inai Pontes de Carvalho — Miguel Landi — Alencar — Ribeiro — Milton Alves Costa — Virgilio Sporques — Orlando Monteiro Guimarães — Heindrich Kamphausen — Adelia Dall'Olio — Margarida Borges — Nagib Baunain — Eugenio Gomes — Iracema Gomes — Manuel Fafe — Jaime Lacerda de Almeida — Roberto Brotero de Barros — Hamilton Nogueira e Francisco Luiz Pedroso Cunha Rego.

PARA PORTO ALEGRE: — Celestino Tomaz Etchopare — João Ferreira de Oliveira — Alhos da Silveira Ramos — Otacilia da Silveira Ramos.

PARA VITORIA: — Pedro Monteiro Soares — Carmela Coutinho — Gilherme Toja Martines — Valdomiro Gomes de Oliveira — Mario Ramos — Mery Freire Junior — Juraci Loureiro Machado e José Francisco Pinheiro.

Vanda Borragine Coelho — Marcello Souza Coelho Filho — Marcelo Souza Coelho — Laura de Souza Coelho e Antonio Patriota.

PARA SALVADOR: — Antonio Simões Celestino Silva — Ramon Afonso Anhel — Epaminondas Torres Filho e Maria de Lourdes Torres.

ENTERROS

Foram sepultados ontem:

No cemiterio de São João Batista, ás 17 horas, o sr. Scipione Antonini.

— As 17 horas, no cemitério de S. Francisco Xavier, o jovem Helio Ferreira da Silva.

MISSAS

Serão celebradas hoje:

Da sra. Maria do Carmo Faria Pereira, ás 10,30 horas, no altar-mór da matriz de São José.

— Do engenheiro René Gouvêia da Cunha, ás 10,30 horas, no altar-mór e outros altares da igreja de São Francisco de Paula.

— No altar-mór da igreja de São José, ás 11 horas, da sra. Diolinda Castelo Branco Ribeiro.

— Do sr. Orlando da Rocha e Silva será rezada missa, ás 8,30 horas, na igreja do Santíssimo Sacramento.

— No altar-mór da igreja de Santa Rita, ás 9,30 horas, da sra. Carina Dutra Gerbarsi.

— No altar-mór da igreja de São José e outro altar, ás 10 horas, do sr. Mario José Amado.

— Do dr. Origenes Freire de Vasconcelos, ás 9,30 horas, na igreja do Carmo.

— No altar-mór da catedral Metropolitana, ás 9,30 horas, do sr. Luiz Inacio Jacques.

— Por alma da sra. Adelaide da Costa Couto Goulart, ás 10 horas, no altar-mór da Catedral Metropolitana.

— Na matriz de N. S. da Conceição e S. José do Engenho de Dentro, ás 9 horas, por alma de José Teles dos Santos.

— No altar-mór da igreja de São Francisco Xavier, no Engenho Velho, ás 9 horas, por alma da sra. Alice da Costa Medeiros.

Dr. Paulo Perissé

Varizes — Intestinos — Reto e Anus

Hemorroidas sem operação
Av. Rio Branco, 108 - 10.º s/1013 — Ed. Martinelli

Consultas diariamente das 13 ás 15 — Hora marcada
Fone: 28-4531

TEATRO REGINA

OS ARTISTAS UNIDOS apresentam HOJE e todas as noites ás 21 horas e em vesp. ás 5as. Sab. Dom. ás 16 hs

Henriette Morineau
em
MADEMOISELLE
(Imp. até 18 anos)

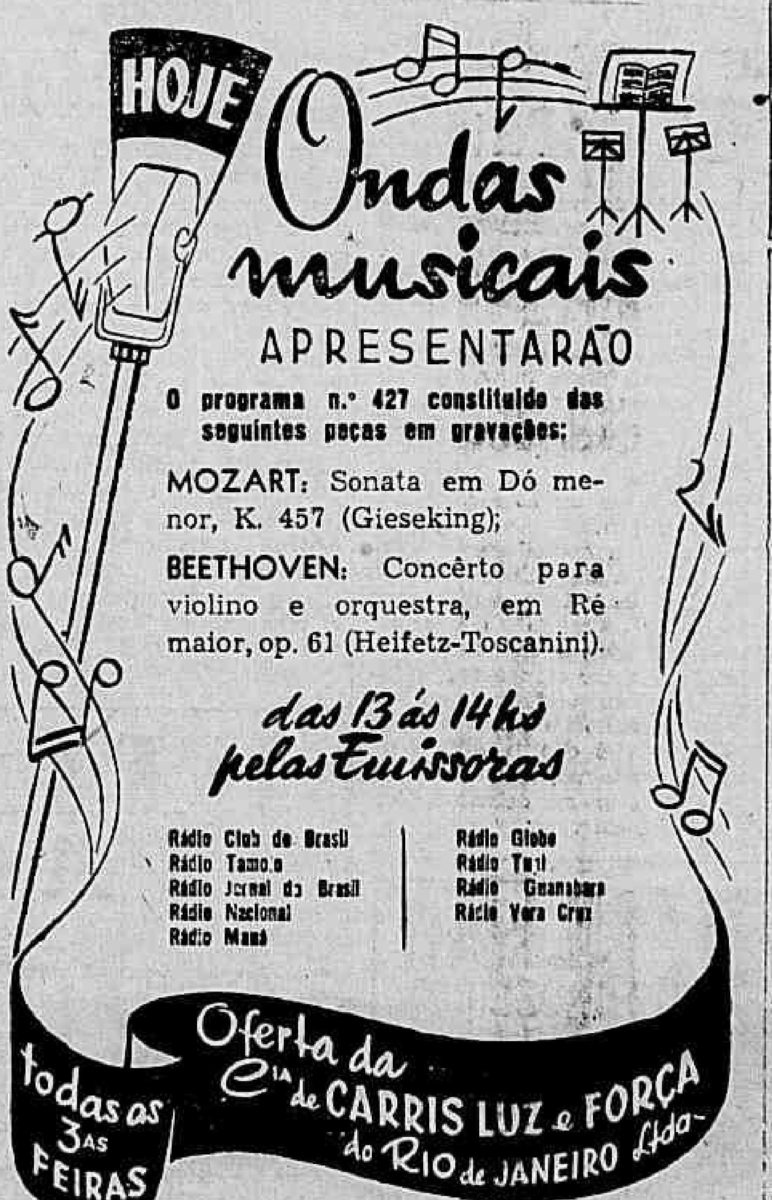

Dr. Newton Motta
Medico

DOENÇAS DE SENHORAS — OPERAÇÕES — PARTOS

Consultorio: Av. Rio Branco, 128 s/515
Tel. 42-6468
Consultas das 9 as 12

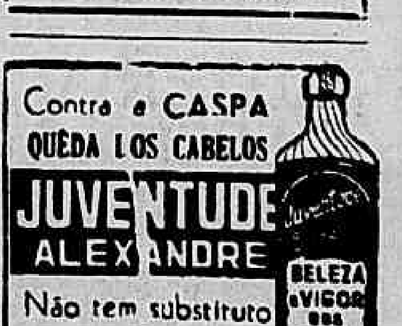

COLEGIO JURUENA

MANTEM OS SEGUINTES CURSOS:

CURSO PRIMARIO — 1.º, 2.º, 3.º e 4.º Ano
CURSO DE ADMISSAO
CURSO GINASIAL — 1.ª, 2.ª, 3.ª e 4.ª Série
CURSO CLASSICO NOTURNO — 1.ª, 2.ª e 3.ª Série
CURSO CIENTIFICO — DIURNO E NOTURNO — 1.ª 2.ª e 3.ª Série
EXAME DE ADMISSAO DIA 26 DE FEVEREIRO

(Externato Misto) — MATRICULAS ABERTAS

COLEGIO JURUENA — Praia de Botafogo, 166 - Tel. 26-0393

RIO DE JANEIRO

As edições vulgares não ocupam o lugar desta edição monumental

EDIÇÃO DO CENTENARIO DE EÇA DE QUEIROZ

Aos nossos distintos assinantes, avisamos que já recebemos o primeiro volume "O CRIME DO PADRE AMARO" com o nome do assinante impresso no frontespicio da obra. Para os admiradores do genial escritor ainda teremos reservadas algumas assinaturas.

Informações e assinaturas.

Livraria Luso Brasileira

A. N. Martins & Cia.

RUO SÃO JOSÉ N.º 47 — TELEFONE: 4[illegible]-9798

A União Sovietica e o Arsenal Alemão

(Conclusão da 2a pag.)

dustria de sua aliada Tchecoslovaquia a apoiar seu flanco esquerdo. No caso de uma guerra na Europa central as forças russas na Alemanha gozariam assim de um alto grau de auto-suficiencia regional, quer para o ataque, quer para a defesa e, no caso de se ver na necessidade de retirar, contariam ainda com sua propria industria de reserva, como em 1941.

A produção de armamentos mais importante agora em curso na zona sovietica de ocupação da Alemanha, segundo os informes veiculados, é o fabrico de bombas-foquete V-2 nas grandes fabricas industriais subterraneas de Nordhausen e Niedersachswerfen, a leste de Casel, construidas para este fim nos dois ultimos anos de guerra. Quando uma coluna norte-americana atingiu Nordhausen em abril de 1945, havia ali materiais acumulados para a produção de 2.000 bombas-foguetes, e se a guerra continuasse durante todo aquele ano, havia planos para uma maior expansão da produção. Os segredos da V-2 foram postos á disposição dos aliados, nos termos da rendição, quado a Alemanha baqueou, e as principais potencias estão agora empenhadas em pesquisas e experiencias para melhorar a V-2 e conseguir bombas-foguete de maior raio de ação maior precisão e menos risco no lançamento. Os norte-americanos a experimentaram no deserto desabitado do Novo Mexico, que a Providencia localizou convenientemente dentro das fronteira dos Estados Unidos, e experiencias [illegible] foram projetadas para o deserto central da Australia, mas esbarram com protestos humanitarios devido ao perigo oferecido a um pequeno numero de aborigenes australianos que por ali vagueiam. Para experiencias com as bombas-foguete produzidas na Alemanha oriental, há a Suecia como objetivo ou area de transito, e ai não parece haver muita preocupação quanto ao destino dos "aborigenes".

Este rearmamento na Alemanha, hoje evidenciado a ponto de não mais permitir duvidas razoaveis, é alarmante não tanto porque os russos estejam se armando — visto que os aliados ocidentais tambem estão enchendo os seus arsenais e a Russia não pode ser censurada por fazer o mesmo — porque isto esta sendo feito na Alemanha, que se supõe esteja sob a ocupação militar conjunta dos aliados vitoriosos. Esta claro que não são os alemães que estão sendo armados, mas se é para existir uma grande industria armamentista na Alemanha a despeito do proposito anglo-norte-americano de levar a cabo um completo desarmamento, segue-se logicamente que as ocupações militares deverão ser permanentes, do contrario, a evacuação da Alemanha pelos aliados deixaria um governo alemão de posse duma formidavel maquina de guerra. Se a industria de guerra alemã não for eliminada agora, não há perspectiva de que o venha a ser mais tarde. Se é para uma nação aliada armar-se dentro da Alemanha com o auxilio de cerebros alemães, não mais será possivel ocultar o fato de que as zonas de ocupação da Alemanha servem a fins praticos dos territorios das potencias que as ocupam e que as fronteiras de tais zonas são fronteiras estrategicas.

ANEMIA • CLOROSE
CONVALESCENÇAS
AGUA INGLESA "GRANADO"

Novo Aumento Nas Taxas de Armazenagem do Cais do Porto

(Conclusão da 12a Pag.)

sa ordem de chegadas, observadas, entretanto, as seguintes prioridades:

Navios de passageiros do Lloyd Brasileiro e outros reconhecidos como paquetes que tenham movimento global de 500 toneladas de mercadorias em operação de carga e descarga;

Navios cargueiros de Lloyd, que conduzam trigo, carvão para a Central do Brasil e Cia. Siderurgica Nacional, navios que conduzam 60 por cento de carga preferivel e navios tanques, que conduzam petroleo e seus derivados.

OUTRAS MEDIDAS

A Administração poderá determinar a atracação de navios que não prejudiquem as prioridades, poderá atracar navios por conveniencia publica. As agencias de vapores poderão permutar as prioridades, entre navios do mesmo armador, desde que o tempo gasto na permuta não prejudique os navios que estão ao largo.

Nenhum navio poderá deixar de operar dia e noite, havendo possibilidade de o fazer, sob pena de ser desatracado, mesmo tendo prioridade. Provisoriamente, todos os navios de guerra não poderão atracar no cais da Administração.

Poderá a Administração atracar navios de passageiros ao costado de outros navios que estejam operando nos armazens, ficando o capitão do navio a atracar responsavel pelas avarias que ocorrerem no navio atracado ao cais.

Os navios que já estão no porto continuarão a atracar, de acordo com as determinações até aqui em vigor.

O ENSINO

Instala-se Hoje o Congresso Nacional de Educação de Adultos e Adolescentes

Criada a Congregação do Instituto de Educação — Aula Inaugural na Faculdade de Odontologia — Curso de Monitores na Soc. Pestalozzi

Instala-se hoje, solenemente, ás 11 horas, no auditorio do Ministerio da Educação, o I Congresso Nacional de Educação de Adultos, promovido pela Prefeitura do Distrito Federal sob o patrocinio do MES.

O I Congresso Nacional de Educação de Adultos foi iniciativa do Centro dos Professores do Ensino Noturno do Distrito Federal aceita pela Secretaria Geral de Educação e Cultura da Prefeitura. São seus membros natos todos os delegados estaduais ora no Rio, onde vieram a convite do ministro Clemente Mariani para receber instruções sobre a aplicação do Plano elaborado pelo Departamento Nacional de Educação.

CRIADA A CONGREGAÇÃO DO INSTITUTO DE EDUCAÇÃO

O prefeito, em resolução de ontem, criou a Congregação e o Conselho Tecnico Administrativo do Instituto de Educação. A Resolução, que é longa, deverá ser publicada hoje no "Diario Oficial", II Seção.

AULA INAUGURAL DA FACULDADE DE ODONTOLOGIA

Terá lugar no dia 3 de março proximo, ás 10 horas, a aula inaugural do ano letivo de na Faculdade Nacional de Odontologia, sendo escolhido para proferi-la o professor Virgilio Moojen de Oliveira.

CURSO DE MONITORES NA SOCIEDADE PESTALOZZI

Encerrar-se-á no proximo dia 2 de março o Curso de Monitores da Sociedade Pestalozzi, realizado sob os auspicios do Departamento Nacional de Assistencia e da LBA.

Não serão abertas inscrições para novo curso, em virtude de pretender a Sociedade dedicar-se a outras atividades.

MATRICULAS NO LICEU DE ARTES E OFICIOS

Acham-se abertas as matriculas gratuitas para os seguintes cursos do Liceu de Artes e Oficios: Fundamental, Artistico, e Tecnico Profissional. Os candidatos devem apresentar atestado de vacina, 2 retratos 3x4 e certidão de idade, que será imediatamente devolvida.

CURSO CIENTIFICO NOTURNO

O Colégio Dois de Dezembro iniciará, neste ano, a 1.ª e a 2.ª séries, á noite, das 18.30 ás 22 horas, exceto aos sábados. Corpo docente composto de professores do Colégio Pedro II, e do Ensino Secundario Municipal.

RUA LUCIDIO LAGO, 427 - Meyer — Telefone 29-2256

GINASIO LUIZA DE CASTRO

INSPEÇAO FEDERAL

Aceitam-se transferências para o Curso Ginasial, Curso Intensivo de Admissão para o Instituto de Educação, Pedro II, Colégio Militar e Ginásios.

RUA BARAO DE MESQUITA, 380 — Tel.: 48-4888

INGLÊS

Inglês para adulto e qualquer fim. Turmas pequenas. Método direto, rápido e facil. Ha sempre turmas para principiantes. Continuam abertas as matriculas.

INSTITUTO PETERSEN

RUA CONDE DE BONFIM 590 — FONE 38-5382

Aulas Diurnas e Noturnas

A cidade não ficará sem esgotos

PASSARÃO PARA A PREFEITURA OS SERVIÇOS DA CITY

Aproxima-se o termino do contrato entre a City Improvements e o governo, o que se verificará no dia 25 de abril, p. vindouro.

Deste dia em diante, o governo tomará a si a execução dos serviços da City, que ficarão sob responsabilidade da Prefeitura, que já designou uma comissão de técnicos para estudar o assunto.

A CITY QUERIA AUMENTAR AS TAXAS

Informou a respeito o prefeito Hildebrando de Gois que os empregados da City terão a sua situação garantida pelas leis trabalhistas.

Declarou ainda que a City pretendia continuar com os serviços, majorando as taxas, no que não consentiu o governo.

Terminou acentuando que a Prefeitura está se habilitando para assumir tal responsabilidade, de maneira que não sofrerá solução de continuidade, o serviço de exgotos da cidade.

Pedido de Concordata

Osmam Sapsla, estabelecido á rua Maria Freitas, 61, com negocio de armarinho e fazendas, impossibilitado de pagar as suas dividas, requereu ao juiz da 13.ª Vara Civel uma concordata preventiva para pagamento aos seus credores de 80% de seus creditos em 3 prestações, no prazo de 18 mezes.

O passivo do devedor é de Cr$ 285.975,00.

Novas Efetivações de Extranumerarios na Prefeitura

BENEFICIADOS OS DENTISTAS, MEDICOS, PROFESSORES E OURRAS CLASSES

Em prosseguimento ao que determina o artigo 23 do Ato das Disposições Constitucionais Transitorias efetivar servidores que exerçam funções extranumerarias há mais de cinco anos, tanto em carater permanente ou em virtude de prova de habilitação, o prefeito Hildebrando de Góis, em ato de ontem, autorizou fosse cumprido o dispositivo da lei, sendo beneficiados numerosos medicos, dentistas, professores de curso supletivo, professores de curso técnico supletivo, escriturarios, oficiais administrativos, inspetores de alunos e instrumentistas, cuja relação nominal, será publicada no "Diario Oficial", Seção II, de hoje

Novos Melhoramentos Nos Suburbios

SERAO PAVIMENTADOS DOIS GRANDES LOGRADOUROS

Em despacho na Secretaria Geral de Viação e Obras, o prefeito aprovou o resultado das concorrencias publicas realizadas para asfaltamento das ruas 24 de Maio e Barão do Bom Retiro.

O montante das despesas para realização das citadas, obras atingem a mais de 26 milhões de cruzeiros.

DR. LAURO LANA

Coração — Pulmões — Rins

Clinica Medica em geral

Rua Visconde Rio Branco, 34

de 14 as 18 Consu.

Cr$ 30.00 — Tel.: 22-4740

Solução de Emergencia Para a 4.ª e 5.ª Adutoras

Os trabalhos de reparação das quarta e quinta adutoras têm sido ininterruptos, no sentido dos mesmos serem concluidos o mais breve possivel. Possivelmente, amanhã já estará concluida a restauração, no trecho do rio Saquarema, sendo que até ao fim da semana, na parte referente á ponte do Xerem. Assegurará á cidade, a providencia, no sentido de evitar uma crise dagua, um volume de 85.000.000 de litros diariamente, com a junção das duas adutoras.

TURFE

VARIAS

Na manhã de ontem foram anotados os seguintes trabalhos, todos realizados na pista de areia pesada:

EM PARELHAS:

CORRIENTES (P. Costa) e VILA RIJA (S. Ferreira — 800 metros em 52"4/5. Ganhou o primeiro demonstrando encontrar-se bem estendido.

MARQUESA (D. Ferreira) e BEN HUR (Lau) — 1.200 metros em 79"4/5. A pilotada de D. Ferreira derrotou com facilidade seu adversario.

HECUBA (D. Ferreira) e VEGA (G. Greme Jr. — 1.400 metros em 94". Venceu Hecuba, que correu muito nos ultimos metros, por uns três corpos.

DIAMANT (L. Coelho) e MANGERONA (I. Souza) — 1.600 metros em 106"3/5. Chegaram com boa ação levando a melhor o primeiro.

SOLWEIGH (J. Araujo) — 800 metros em 50". Otimo exercicio.

BLINDADO (J. Graça) — 1.400 metros em 92"3/5. Chegou com boa ação.

ILLIADA (V. Lima) — 1.500 metros em 99"3/5. Trabalhou bem.

BEBUCHITA (R. Freitas F.º) — 1.200 metros em 78"3/5. Corria muito no final.

ROLANTE (T. Lorde) — 1.000 metros em 66". Regular.

COMETA (A. Rosa) — 1.400 metros em 1[illegible]". Regular.

PARÇOLA (O. Ulloa) — 1.200 metros em 80". Boa ação.

BACHAREL (E. Castillo) — 2.040 metros em 141" e 1.600 metros em 108"3/5. Trabalhou bem, pois foi poupado.

PEGADA (A. Aleixo) — 1.400 metros em 94"3/5. Trabalhou regularmente, pois o fez por meio de raia.

GALLABARDA (R. Freitas) — 1.200 metros em 80"8/5. Chegou com boa ação.

CAYENA (E. Castillo) — 1.500 metros em 99"2/5. Seu exercicio agradou.

TAQUEMAO (V. Andrade) — 1.900 metros em 173"3/5 e 1.600 metros em 105"4/5. Trabalhou bem.

ELDORADO (N. Mota) — 2.010 metros em 136" e 1.600 metros em 107". Ação excelente.

VONTADE (D. Ferreira) — 2.040 metros em 138" e 1.600 metros em 107". Chegou com boa ação.

MARROCOS (V. Lima — 1.900 metros em [illegible] e 1.600 metros em 111". Muito suave.

MAZAPA (A. Potrillo) — 1.200 metros em 70". Corria muito nos ultimos metros.

SEAFIRE (I. Souza) — 1.600 metros em 107". Boa ação.

CAA' PUAN (A. Aleixo) — 1.200 metros em 81"2/5. [illegible] muito ocupado.

GUIDO (D. Ferreira) — 1.600 metros em 108". Regular.

FURAO (R. Freitas) — 1.000 metros em 64". Boa ação.

COMPANHIA BRASILEIRA DE TERRENOS

Rua do Rosario, 139

CONVOCAÇAO PARA ASSEMBLÉIA GERAL ORDINARIA A SE REALIZAR NO DIA 28 DE MARÇO DE 1947

São convidados os Srs. acionistas da Companhia Brasileira de Terrenos a se reunirem em Assembléia Geral Ordinaria, ás 15 horas do dia 28 de Março de 1947, na sede da mesma Companhia á rua do Rosario n.º 139-loja, para o fim de tomar as contas da Diretoria referentes ao exercicio terminado em 31 de Dezembro de 1946, examinar e discutir o balanço, o relatório da Diretoria e o parecer do Conselho Fiscal, sobre eles deliberando.

Na mesma Assembléia Geral Ordinaria deverão ser eleitos os novos membros do Conselho Fiscal e seus suplentes e fixados os honorarios dos aludidos membros do Conselho Fiscal para o exercicio de 1947, de acôrdo com o que determina o Decreto-Lei n.º 2627, de 26 de Setembro de 1940.

Acham-se á disposição dos senhores acionistas:

a) — O relatorio da Diretoria sobre a marcha dos negócios sociais no exercicio findo e os principais fatos administrativos;

b) — Cópia do balanço e cópia da conta de Lucros & Perdas;

c) — Parecer do Conselho Fiscal.

Rio de Janeiro, 25 de Fevereiro de 1947

COMPANHIA BRASILEIRA DE TERRENOS

José Milliet — Diretor

Serviço Aéreo

VARIG

A pioneira no Brasil

RIO
S. PAULO
CURITIBA
FLORIANOPOLIS
R. G. DO SUL
MONTEVIDEU

PASSAGEIROS • CORREIO • CARGAS • VALÔRES

AV. RIO BRANCO esq. STA. LUZIA - edif. RIO BRANCO - RIO

Transportes, Agua e Assistência Médica

Reivindicações Imediatas de Piranema

(Conclusão da 12a Pag.)

Examinada por iniciativa dos medicos, foi dada como impropria para o uso domestico. O Ministerio mandou colonizar Piranema sem cogitar sequer desse detalhe.

SOLUÇÕES

Recentemente o chefe do Serviço Medico de Santa Cruz, dr. Agostinho da Cunha, pediu diretamente ao ministro Daniel de Carvalho, entre outras coisas, que mandasse fornecer aos colonos 200 quintos para agua; enviasse dois carros pipas com capacidade para .. 4.500 litros dagua para encher os quintos; enviasse 5.000 litros de petroleo para combater os mosquitos nos terrenos alagados e 500 quilos de DDT, tambem para combater os mosquitos.

Tratava-se de coisa urgente, pois a malaria tem tido progresso vertiginoso em Piranema. So no dia 21, de 19 casos suspeitos examinados, foram constatados 15 positivos, dos quais 11 de febre terçã benigna e 4 de terçã maligna.

O ministro deu ordem para se atender ao pedido e viajou. Na sua ausencia ficaram os colonos esperando, em vão.

MELHORIAS

Deve-se notar que Piranema já foi pior. Em abril de 1946, o vespertino "Diretrizes" fez uma reportagem sobre a situação local e possivelmente por isso cavaram-se mais algumas valas e se distribuiram moringues-filtros aos colonos. Em compensação a malaria progrediu, com um aumento de 90% depois da enchente de janeiro. A população se encontra mais fraca, porque cada dia aumenta o seu depauperamento. Apenas 4 guardas do Serviço de Malaria atendem a uma area de 15 a 20 km2., recebendo o chefe Cr$ 44,00 e os guardas Cr$ 38.00, sem direito sequer aos 30% de trabalho insalubro que o governo obriga os particulares a pagar aos seus empregados. Os guardas-chefes que servem nas cidades ganham Cr$ 58,00.

BRASILEIROS E JAPONESES

Os colonos vão-se consumindo no meio da doença e da falta de recursos. Explica um entendido, — ante a admiração do reporter pelo esplendido estado de animo dos colonos atacados de paludismo, cheios de esperança em que "a doença passa e a terra fica" — o processo do desanimo. Vai o homem, com a sua familia. O Ministerio não lhe da manutenção até que faça a primeira colheita, de forma que, via de regra, o chefe da familia se emprega em outro serviço e a familia trata da terra. Ao fim de algum tepo, vem o primeiro caso de malaria. Depois outro. A maior parte da familia é atingida. Há casos de tifo e de disenteria. Os organismos se depauperam. Morra uma ou duas pessoas. Os colonos sentem os efeitos da anemia e sua produção decai. Então, os dirigentes reafirmam o seu conceito de que brasileiro não presta e só os japoneses produzem. Acontece é que os japoneses são assistidos, não so pelos patricios, solidarios, como pela Cooperativa de Cotia e até pelo Ministerio, por via da simpatia de que desfrutam e do prestigio dos seus protetores. Alem disso, os japoneses são em geral mais instruidos do que o pobre colono nacional. Quando o Japão ainda era uma potencia, os brasileiros diziam, referindo-se á preferencia do Ministerio e á assistencia do embaixador do Micado: "Os japoneses têm sua Embaixada. Nós não temos".

[illegible] os Emprestimos no I.A.P.C.

O Instituto dos Comerciarios elevou de 3 mil para 8 mil cruzeiros o limite maximo dos emprestimos simples em dinheiro aos seus segurados. Os segurados que quiserem aumentar seus emprestimos, limitados que foram, o interessado, desde que tenha pago mais de um terço das prestações da consignação, poderá fazer a reforma do emprestimo, aditamento de contrato.

Navios Esperados

Varios navios de passageiros, procedentes de diversos paises, estão sendo esperados, hoje, na Guanabara.

Da Inglaterra chegará ás primeiras horas da madrugada o "Higland Chieften", com sua lotação, de carga e passageiros, completa.

gará, tambem, de manhã, o

De La Palisse, França, che-

transatlantico francês "Jamaique", com cerca de 400 passageiros para esta capital e numerosos outros para os portos do sul.

De Buenos Aires, atracará no cais do porto o navio misto italiano "Andrea Gritti", com passageiros e carga, e tambem com a mesmo procedencia, está sendo aguardado o "Del Norte".

Publicações Recebidas

Recebemos e agradecemos as seguintes publicações: "Aspectos da Lingua Brasileira", publicação do Instituto de Lingua Brasileira"; "Brasiltur", mensario brasileiro de turismo: "Revista de la Camara de Comercio Uruguayo-Brasilena", "Revista de Economia e Finanças", publicação semestral sob os auspicios de Economia e Finanças da Baia; "Monitor do Imposto de Consumo", orgão doutrinario de legislação fiscal; "Boletim Mensal", do Instituto Nacional de Estudos Pedagogicos; "Suiça Técnica".

Não Se Esqueça

PAGAMENTOS NO TESOURO

Na Pagadoria do Tesouro serão pagas hoje as seguintes folhas relativas ao primeiro dia util do corrente mês: Presidencia da Republica e Orgãos Subordinados; Funcionarios Efetivos do Ministerio da Fazenda.

Miguel Antonio da Silva

Mario Marques da Silva, Guilhermina Marques da Silva e Antonio Marques da Silva, cumprem o doloroso dever de participar aos seus amigos e demais parentes o falecimento de seu pai MIGUEL ANTONIO DA SILVA, ocorrido dia 23 ultimo, na cidade de Mariana, Estado de Minas Gerais, sendo sepultado no Cemiterio Municipal daquela cidade.

Residencia no Saco de S. Francisco

Junto á Praia das Charitas vende-se confortavel residencia com maravilhosa vista panoramica. Informações pelo 42-5653 no Bar Lido, no Saco, com o dr. Maranhão.

AMANHÃ, O SEGUNDO TREINO DO "SCRATCH"

O Flamengo venceu em São Paulo o Nacional (ex-S.P.R.)

O QUADRO PAULISTA RECEBEU REFORÇOS — O SCORE: 5 X 3

AS CERIMONIAS REALIZADAS NO PACAEMBÚ

S. PAULO, 23 (Asapress) — Em jogo de grande significação, pois marcava uma nova era na vida de um dos filiados da F.P.F., o "S. Paulo Railway A.C." que, completando o seu 28.º aniversario de existencia, mudou tambem de denominação, passado a chamar-se "Nacional Atletico Clube", o esquadrão principal do glorioso e popularissimo C. R. Flamengo, do Rio, conseguiu uma expressiva vitoria, derrotando o Nacional em seu primeiro jogo pelo escore de 5 x 3.

As cerimonias que antes e no intervalo do encontro se realizaram, de acordo com o programa anteriormente traçado, foram muito expressivas, merecendo os mais entusiasticos aplausos da apreciavel assistencia que compareceu ao estadio municipal do Pacaembú, cujo gramado foi cedido excepcionalmente, por se tratar de um jogo de tal expressão, uma vez que ainda não estão totalmente terminados os trabalhos de reparação. Estas cerimonias determinaram algum atraso no começo do prelio.

O quadro do Nacional, que pisou o gramado envergando as camisas do antigo "S.P.R." numa homenagem pode-se dizer postuma, porquanto a homologação do novo nome deu-se já há dias, foi o seguinte: Ivo, Dedão e Moacir; Charuto, Wallace (Gomes) e Inglês; Crespo, Vicente, Jesus, Passarinho e Tim.

O esquadrão carioca formava com a seguinte constituição: Luiz, Nilton e Norival; Biguá, Bria e Quirino; Adilson, Tião, Pirilo, Vaguinho e Vevé.

O primeiro tempo foi disputado com muito ardor, notando-se entretanto ligeira superioridade dos visitantes, que o encerraram com a vantagem de 3 x 2 no placard. Os tentos desta fase foram assinalados por Vicente e Tim, para o Nacional, e Vaguinho, Pirilo (penalty) e Vevé, para o Flamengo.

No intervalo, foi baixado do mastro o pavilhão do S. P. R. e elevado o do Nacional, volvendo também ao gramado os seus jogadores ostentando o novo uniforme, constante de calção azul e camisa de listas verticais, azul e branca, sob prolongada salva de palmas da assistencia. E para este periodo final surgiram no quadro do Nacional os jogadores Lorico na zaga em lugar de Dedão, Bauer no eixo, substituindo Gomes, e na vanguarda Claudio e Lima, formando a ala direita, em substituição a Crespo e Vicente, tendo este ido para a esquerda e saído Passarinho.

Como é sabido, estes players foram cedidos por emprestimo pelos seus respectivos clubes ao novo co-irmão, para este jogo. Enquanto isso, o Flamengo substituiu Biguá por Jaci, Adilson por Velau, Tião por Vaguinho, entrando em lugar deste, na meia-esquerda, Peracio. Nesta fase, que foi tambem bastante disputada, embora se acentuasse mais a superioridade do rubro-negro, Vicente marcou mais um tento para os seus, enquanto Vaguinho e Pirilo novamente punham o Flamengo em vantagem, com a qual terminou o jogo.

Juiz: Bruno Nina, com boa atuação.

Renda: Cr$ 112.433,00.

CLUBE DE ENGENHARIA

CONCURSO DE ANTE-PROJETO PARA A NOVA SEDE

Acha-se aberto, a partir desta data, o concurso de ante-projeto para a Nova Sede do Clube de Engenharia.

Os interessados encontrarão na Secretaria do Clube, das 10 ás 17 horas dos dias uteis, em sua sede provisória, na rua do Passeio n.º 90 - 2.º andar (Edificio do Automovel Clube), todos os elementos necessários á inscrição.

Rio de Janeiro, 25 de fevereiro de 1947.

EDISON PASSOS — Presidente

MERCADOS

CAMBIO

Abriu ontem o mercado de cambio em condições estaveis e com as taxas inalteradas. O Banco do Brasil vendia a libra a vista á Cr$ 75,44 16 e dolar a Cr$ 18,72 e comprava a Cr$ .. 74,07 14 e a Cr$ 18,38 respectivamente.

Assim fechou ás 15,30 horas, inalterado.

O Banco do Brasil afixou as seguintes taxas para venda de cambiais:

A vista:

Libra	75,44 16
Escudo	0,76 10
Dolar	18,74
Franco suiço	4,37 39
Franco belga	0,42 71
Peso chileno	0,60 39
Peso boliviano	0,44 57
Peso argentino	4,59 67
Peso uruguaio	10,30 62
Franco	0,15 74
Coroa sueca	5 2105
Coroa dinamarquesa .	3,90 08
Coroa tcheca	0,37 44
Franco	0,15 14

O Banco do Brasil para compra das letras de coberturas afixou as seguintes taxas:

A vista:

Libra	74,07 14
Escudo	0,74 72
Dolar	18,38
Franco suiço	4,29 44
Peso argentino	4,48 02
Peso uruguaio	10,21 11
Peso chileno	0,59 29
Franco belga	0,41 93
Peso boliviano	0,43 33
Coroa dinamarquesa .	3,83
Coroa tcheca	0,36 76
Franco	0,15 46

CAMARA SINDICAL

Em 23 do corrente.

	LIVRE
Londres	75,44 53
Suiça	4,62 97
Portugal	0,76 63
Uruguai	10,60
Dinamarca	3,90 08
Nova York	18,73
Chile	0,60 39
Canadá	——
Suecia	5,21 09
Belgica (f. b.)	0,43 83
França	——
Argentina	4,59 67

OURO FINO

O Banco do Brasil comprava ontem a grama de ouro fino na base de 1.000 por 1.000 ao preço de Cr$ 20,81 70.

BOLSA DE VALORES

A Bolsa de Valores esteve ontem, em condições bem ativas e acusou negocios mais desenvolvidos. Regularam as apolices da divida publica firmes, bem assim como as municipais e estaduais de sorteio. Ficaram ainda em baixa as obrigações de guerra e os outros valores regularam estaveis.

CAFÉ

O mercado de café funcionou ontem calmo e sem modificação nos preços. Cotou-se o tipo 7, a base anterior de Cr$ 49,00 por 10 quilos, na tabua e venderam-se 6.473 sacas.

Fechou inalterado.

Cotações por 10 quilos.

Tipo 3 a 6	Nominal
Tipo 7	49,00
Tipo 8	48,50

PAUTA — Estado do Rio — Café comum Cr$ 4,90. Estado de Minas — café comum Cr$ 4,90, idem fino Cr$ 9,65.

MOVIMENTO ESTATISTICO

Entradas 4.783 sacas, pela Leopoldina; Embarques nada. Existencia 791.031 sacas.

ALGODÃO

O mercado de algodão funcionou ontem, calmo, com os preços inalterados e negocios regulares. Fechou inalterado.

Octavio Babo Filho

ADVOGADO

R. 1.º de Março, - 6Tel. 43-6256

Apresentaram-se os Jogadores do Flamengo

Será realizado, amanhã, no estadio "Caio Martins", o segundo treino da seleção carioca. Já definitivamente autorizado pelo seu clube, participarão do treino os jogadores do Flamengo, que já regressaram de São Paulo.

GERSON CONTINUA CONTUNDIDO

Em virtude da contusão sofrida por Gerson, os técnicos Luiz Vinhais e Flavio Costa resolverão hoje sobre a substituição do zagueiro botafoguense, vitima de um acidente num jogo realizado durante a excursão do Botafogo no Paraná.

AMORIM VEM AI

O ponteiro Amorim cientificou á entidade, por intermédio do Fluminense, que deixará o interior da Baía na proxima 6.ª feira devendo chegar ao Rio no domingo.

QUEREM JOGAR Á TARDE OS PAULISTAS

A C. B. D. VAI ESTUDAR O CASO

A Federação Paulista de Futebol está procurando obter da C. B. D. autorização para a realização do primeiro jogo da "melhor de três" entre paulistas e cariocas, na tarde de sabado, dia 8, data para a qual está fixado o encontro. Informam os dirigentes bandeirantes á C. B. D., para justificar a sugestão, estar programado um importante espetaculo de box para a noite daquela mesma data, o qual, se for realizado simultaneamente com o prelio futebolistico, prejudicará a renda deste. A proposito, informa um diario da capital bandeirante que os mentores da F. P. F. estão procurando, por solicitação da Confederação, obter junto aos dirigentes da entidade pugilistica local a transferencia do espetaculo de luta livre. Obtida essa transferencia, o jogo entre paulistas e cariocas seria realizado no sabado á noite; em caso contrario deverá ser efetuado no dia fixado.

Comentarios Sobre a Morte do Boxeur Cortunesi

ROMA, 23 (A. F. P.) — A respeito da morte do boxeador italiano Federico Cortunesi, antigo campeão da Europa, ocorrida depois de sua luta com o francês Vignes, em Genova, noticia-se que o campeão italiano tinha sofrido uma comoção cerebral, ha dois mêses, depois de um "match" contra seu companheiro Bisterzo. Acentua-se que Cortunesi estava de posse da licença necessaria que lhe tinha sido dada pela Federação Italiana de Box. O comité diretor da Federação se reunirá amanhã para determinar as responsabilidades do acidente.

ESTAVA LEGAL

GENOVA, 23 (A. F. P.) — A proposito da morte do boxeador italiano Cortonesi, acentua-se que o mesmo estava de posse da licença necessaria, concedida pela Federação Italiana, de maneira que nenhuma culpa pode ser imputada aos organizadores da luta.

Cortonesi não sofria de qualquer enfermidade no momento de subir ao "ring". Os meios esportivos de Genova criticam a atitude do manager do infeliz "boxeur", que voltou á Italia no dia seguinte ao combate, sem esperar que a sorte de seu compatriota estivesse decidida.

Treinou a Seleção Paulista

EXERCICIO INDIVIDUAL SOMENTE

S. PAULO, 24 (Asapress) — De acordo com o que fôra anunciado, realizou-se na manhã de ontem o primeiro exercicio dos jogadores paulistas para a formação do selecionado que disputará contra os cariocas os jogos finais pelo titulo de campeão brasileiro de futebol de 46. O exercicio, entretanto, não foi conjuntivo e sim individual, constante de variados numeros de ginastica, corridas e bate-bola, com duração de uma hora. Dos players convocados, como se sabe, Claudio, Lima, Lorico e Bauer foram dispensados por Joreca por terem de integrar o Nacional no jogo contra o Flamengo. Lula telegrafou do Rio, pedindo dispensa, o mesmo fazendo Leonidas que, entretanto, esteve no campo. O "Diamante" pediu dispensa, alegando não se encontrar em condições fisicas suficientes para um maior esforço. E Caieira, não obstante ter-se submetido a exame medico no sabado, não compareceu, nem justificou a sua falta, pelo que será interpelado por Joreca. Amanhã, á tarde, será realizado no mesmo local o primeiro treino de conjunto, devendo, á exceção de Leonidas, tomar parte todos os titulares. Com referencia áquele famoso player, fala-se que pedirá dispensa da seleção, por não se encontrar em condições fisicas perfeitas.

DIFICILMENTE O FLAMENGO CONQUISTARÁ O PLAYER NIVIO

O ATLETICO NÃO CEDERÁ O SEU CRACK

BELO HORIZONTE, 23 — (Asapress) — Segundo apuramos, o Atletico Mineiro não cederá o passe de seu ponta-esquerda Nivio, que está sendo vivamente pretendido pelo C. R. Flamengo, do Rio de Janeiro.

Noticia-se que há uma oferta de Cr$ 300.000,00 para a cessão do passe, porém o Atletico parece inclinado a não aceitá-la. O jogador Nivio acaba de ser convocado para o serviço militar e deverá ficar inativo por algum tempo. Anuncia-se, tambem, que o consagrado locutor esportivo carioca Ari Barroso, recentemente eleito vereador da U.D.N. e alto paredro do clube rubro-negro, entrará diretamente em entendimentos com a diretoria do Atletico a fim de conseguir o concurso de Nivio, que é apontado como uma das maiores revelações do futebol brasileiro nos ultimos anos.

Ari Barroso observará o player em questão nos proximos jogos do seu clube. Adianta-se que o consagrado e simpatico desportista nada conseguirá, pois fala-se que o Atletico não cederá o seu "crack" por preço algum. Afirma-se tambem que é lema da diretoria do clube alvi-negro cobrir toda e qualquer proposta feita ao seu defensor, que é muito estimado por todos os atleticanos.

Demostenes Continuará Alvi-Negro

Demostenes continua interessando ao Botafogo, segundo comunicação feita, ontem, á F. M. F..

ULTIMAS DO BASQUETE

No ultimo dia do mês corrente, reune-se a Assembléia Geral da Federação Metropolitana de Basketball, para eleger o novo presidente desta entidade.

Até o momento não surgiu qualquer nome capaz de ser sufragado unanimemente pelos clubes.

Uns querem a volta de Ivan Raposo, outros a permanencia de Ari de Oliveira de Menezes e outros desejam um "tertius" e ainda ha os que não querem nada. O que existe de fato é diversidade de opiniões, daí ninguem saber até ás vesperas da eleição quem regerá os destinos da F. M. B. em 1947.

Está marcada para depois de amanhã, na séde da Confederação Brasileira de Basketball, uma sessão especial a fim da entidade acima tomar conhecimento de uma exposição do secretario Adolpho Shermann e presidente Paulo Meira sobre a realização do proximo Sul-Americano, a realizar-se em maio nesta capital.

Continua em cogitação a ida da Seleção Brasileira de Basketball a Portugal.

Ao que tudo indica esta excursão será positivada.

O Conselho Nacional de Desportes recusou reconhecer a Federação Mineira de Basket-Ball, campeã do Brasil.

Alega aquele poder que a entidade mineira não está com os seus estatutos legalizados.

Dizem as más linguas que a Federação Mineira credenciara Afonso Lefever para defender a sua causa junto ao C. N. D., já que aquele conhecido arbitro, tão bem defendeu os mineiros durante o Campeonato Brasileiro, realizado em Belo Horizonte.

Não acreditamos...

Saibam que o Grajau' foi classificado como o clube mais disciplinado da Temporada Cestobilistica de 46.

Eis a classificação dada em nota oficial pela F. M. B.:

Grajau' T. C. — 14 pontos perdidos.

Riachuelo T. C. — 14 pontos perdidos.

Botafogo F. R. — 24 pontos perdidos.

S. C. Mackenzie — 24 pontos perdidos.

C. R. Vasco da Gama — 28 pontos perdidos.

América F. C. — 38 pontos perdidos.

Fluminense F. C. — 42 pontos perdidos.

C. R. do Flamengo — 44 pontos perdidos.

S. Cristovão F. R. — 50 pontos perdidos.

Sampaio A. C. — 55 pontos perdidos.

Tijuca T. C. — 66 pontos pontos perdidos.

Carioca S. C. — 74 pontos perdidos.

Olimpico Clube — 82 pontos perdidos.

Clube dos Aliados — 103 pontos perdidos.

A. A. Carioca — 163 pontos perdidos.

Proponho seja considerado vencedor do troféu "Reis Carneiro" (disciplina) — o Grajau' Tenis Clube, por ter alcançado o menor numero de pontos disciplinar, durante a temporada de 1946, ficando detentor do referido troféu, na forma de sua regulamentação.

Que os aficionados do basket em particular e do desporto em geral, fiquem cientes que o Tijuca foi considerado pela F. M. B. como o clube de maior eficiencia esportiva e material, durante a temporada de 1946.

Eis a classificação que comprova tal fato:

Tijuca T. C. — total, 115 pontos.

C. R. Vasco da Gama — total, 107 pontos.

América F. C. — total, 106 pontos.

Botafogo F. R. — total, 102 pontos.

Fluminense F. C. — total, 94 pontos.

Riachuelo T. C. — total, 84 pontos.

Clube dos Aliados — total, 57 pontos.

S. C. Mackenzie — total, 57 pontos.

Grajau' T. C. — total, 49 pontos.

Sampaio A. C. — total, 47 pontos.

A. A. Carioca — total, 45 pontos.

C. R. Flamengo — total, 37 pontos.

Olimpico Clube — total, 19 pontos.

S. Cristovão F. R. — total, 15 pontos.

Carioca S. C. — total, 15 pontos.

Formarão o Conselho Supremo da F. M. B. no corrente ano, os seguintes clubes: — Tijuca, Vasco, America, Botafogo, Fluminense, Riachuelo, Aliados, Mackenzie, Sampaio, Flamengo e São Cristovão.

O Interior Paulista Quer Ver o Flamengo

S. PAULO, 23 (Asapress) — O Flamengo recebeu uma proposta de São João de Boa Vista da Soc. Esportiva São Joanense, para atuar naquela localidade, garantindo-se uma verba de Cr$ 50.000,00 livres. O clube carioca não pode atender ao convite por já ter entabulado outros compromissos.

Veliz Regressará ao Rio

QUER IR PARA O AMERICA

BELEM, 23 (Asapress) — Veliz, terminando em maio seu contrato com o clube do Remo, não deseja mais renová-lo, preferindo jogar no Rio pelo America ou Fluminense. Adianta-se mesmo que já autorizou o sr. José Mariano Carrei Pessoa "Palmeiras", a tratar do assunto. Sabe-se que o contrato de Veliz com o América, dependerá da situação do goleiro Vicente, frente ao clube rubro

Rescindido o Contrato de Zé Vicente

O América vem de rescindir o contrato de Zé Vicente, seu ponteiro direito reserva.

Um Problema o Caso dos Juizes

E' esperado, hoje, nesta capital, o sr. José Ferreira Keffer, ex-chefe da Diretoria de Esportes do Estado de S. Paulo, atualmente diretor da Federação Paulista de Futebol.

Segundo informações procedentes de São Paulo, o sr. Ferreira Keffer vem avistar-se com os mentores da C. B. D. sobre varios assuntos ligados ás finais do campeonato brasileiro de futebol, procurando, inclusive, obter o consentimento da Confederação para a inclusão do zagueiro Belacosa no selecionado paulista.

Como é do dominio publico, ao atender a uma sugestão da Federação Paulista de Futebol para prorrogar o prazo para inscrição de novos jogadores, para as finais do campeonato brasileiro, a C. B. D. frisou que a prorrogação compreenderia somente os jogadores que pertencessem ás suas Federações por ocasião daquela resolução.

Dr. Gilvan Torres

Impotencia — Doenças do sexo e urinarias — Pre-nupcial — Assembleia, 98, sala 72 - Telefone 42-1071 — 9 ás 11 e 15 ás 19

FACIL A VITORIA DE ENCARNADA NA ULTIMA PROVA

Alerta, Senhores Socios Turfistas

INAH DE MORAES

O Jockey Club está convocando os srs. socios para, em assembléia a realizar-se em 27 do corrente, resolverem sobre a construção da nova sede. Está, pois, na hora de agir e de não se permitir que a asneira de uma sede exclusiva e nababesca para uso e gozo de meia duzia de socios não turfistas e bons-viveurs se torne em realidade. A postos, srs. socios turfistas. Não deixem, por falta de comparecimento, que tudo seja resolvido por essa meia duzia de socios desinteressados do turfe, como aconteceu na ultima assembléia em que só eles compareceram e resolveram pela sede nababesca, UNICAMENTE SEDE, sustentada pelo dinheiro do turfe. Lembrem-se, srs. socios turfistas, que esse dinheiro só pode, só deve ser aplicado em beneficio do proprio turfe e da criação nacional, e nunca para sustentar o luxo e a ociosidade de meia duzia de granfinos não turfistas. Querem eles uma sede para passear essa ociosidade, construam-na, mas então que seja de 20 andares PARA SE SUSTENTAR A SI MESMA, SEM TIRAR O DINHEIRO DO TURFE, pois só assim a iniciativa seria admissivel. De outro modo é um absurdo e é pouco inteligente.

Aliás, pensando bem, essa historia de sede nova e ainda nababesca não é assim tão indispensavel como querem fazer. Afinal, tem razão um antigo socio, frequentador assiduo dos salões do Jockey, quando diz que a sede vive ás moscas, frequentada apenas por um numero limitadissimo de socios que lá vão só para jogar e bater papo. Que o unico salão que verdadeiramente necessita ser aumentado, porque é o unico que tem frequencia numerosa, é o salão de almoço. Quanto ao mais, tudo dá e sobra, pois se vive ás moscas! Ora, continua ele, com uns 2 ou 3 mil contos fazia-se uma reforma completa, uma boa limpeza, mobilizava-se tudo convenientemente, e pronto. Mais que isso é luxo excessivo e vontade de gastar dinheiro sem necessidade, e ficar em situação financeira má.

Eis uma opinião de valor, não ha duvida, mas se não querem aceitá-la, se o dinheiro está fazendo cocegas e precisam gastar esses 40 mil contos que estão em caixa e mais outros que venham vindo das corridas, que ao menos sejam inteligentemente gastos numa séde de 20 andares, sobria, confortavel, não nababesca e rebuscada (esse genero já está fora da moda) e que dê renda PARA SE SUSTENTAR A SI MESMA, SEM TIRAR O DINHEIRO DO TURFE. Seria um absurdo o turfe sustentar uma sede nababesca para o proveito exclusivo de meia duzia de socios antiturfistas. O Jockey Club é antes de tudo um clube para corridas de cavalos e para a proteção á criação nacional do puro-sangue. Para o mais, se der, deu; se não der, não tem importancia.

Alerta, pois, senhores socios turfistas. Fiquem atentos á folhinha e não se esqueçam que no dia 27 do corrente, ás 17 horas, PRECISAM comparecer á assembléia do Jockey Club para defender os nossos interesses e impedir que se realize tamanha insensatez.

A PRÓXIMA SABATINA

1º pareo — 1.400 metros — A's 14.30 horas: — Cr$ 22.000,00.

		Ks.
1—1	Coty	54
2	(2 Mangli	54
	(3 Arranchador	56
3	(4 Genipapo	56
	(5 Safira	54
4	(6 Iba	54
	(" Tibagy II	56

2º pareo — 1.400 metros — A's 15.00 horas: — Cr$ 25.000,00.

		Ks.
1—1	Halinda	53
2—2	Divisa do C... (x)	53
3—3	Samburá	53
4	(4 Arjró	55
	(" Branca de Neve	53

(x) ex-Divisa II.

3º pareo — 1.400 metros — A's 15.30 horas: — Cr$ 25.000,00.

		Ks.
1—1	Parahiba	55
2—2	Momentanea	55
3	(3 Ultera	55
	(4 Juventa	55
4	(5 Norma	55
	(6 Chilena	55

4º pareo — 1.400 metros — A's 16.05 horas: — Cr$ 18.000,00.

		Ks.
1	(1 Figurona	54
	(2 El Goya	52
3	(3 Huasca	54
	(4 Rafles	52
3	(5 Trujui	52
	(6 Cruzador	54
4	(7 Donatello	58
	(8 Nhá Dona	50
	(" Aragonita	56

5º pareo — 1.500 metros — A's 16.40 horas: — Cr$ 20.000,00 — "Betting".

		Ks.
1	(1 Cajubi	52
	(2 Relincho	54
2	(3 Esquadra	52
	(4 Dynasit	52
3	(5 Maryland	56
	(6 Picada	56
4	(7 Bongy	52
	(" Fantasia	50

6º pareo — 1.600 metros — A's 17.15 horas: — Cr$ 22.000,00 — "Betting".

		Ks.
1	(1 Furacão	54
	(2 Alvinopolis	52
2	(3 Moema	54
	(4 Corsario	56
	(5 Old Plaid	52
3	(6 Escudo	54
	(7 Genghis Kahn	52
	(8 Exigente	58
4	(9 Bombardeio	56
	(10 [illegible]	56
	(11 Egipcio	58

7º pareo — 1.500 metros — A's 17.50 horas — Cr$ 20.000,00 — "Betting".

		Ks.
1—1	Carioca	53
2—2	Credulo	51
3	(3 Beat'Em	53
	(4 Entredós	56
4	(5 Majo	50
	(6 Frits Wilberg	50

JA SE ENCONTRA NAS LIVRARIAS

ASPECTOS DA VIDA DO BRASIL

DE BELMIRO VALVERDE

Uma honesta e corajosa revisão de nossa historia politica, da Colonia aos nossos dias, explicando as causas da desoladora situação do Brasil

O Jockey Club Brasileiro realizou ante-ontem mais uma das suas habituais reuniões da Temporada do Verão deste ano.

Para tal fim, a nossa sociedade de corridas havia organizado um programa, que tendo um desdobrar normal, agradou aos habituais frequentadores do Hipodromo Brasileiro.

No conjunto foram incluidas quatro eliminatorias para a nova geração.

Na primeira intervieram cinco potrancas nacionais de três anos e deu ensejo a que Uriuna e Escapada terminassem o prélio perfeitamente empatada.

Xavante enfrentando, na segunda eliminatoria, quatro coetaneos seus, logrou o seu primeiro triunfo em nossas pistas.

Reservadas ás duas outras eliminatorias, respectivamente aos potros e potrancas nacionais de três anos, todos eles portadores de um triunfo, essas carreiras marcaram mais uma vitória na Gavea de Ariró e de Copelia.

—::—

Finalmente, na ultima prova, os nacionais Estrondo e Carioca enfrentaram oito animais importados, sem exito todavia pois quem no final do prélio colheu os louros do triunfo foi a egua Encarnada.

1.ª CARREIRA

100 — Potrancas nacionais de três anos, adquiridas nos leilões da Sociedade, sem vitória no país — Pesos da tabela — 1.200 metros — Premios: Cr$ 25.000,00; Cr$ 7.500,00 e Cr$ 3.750,00.

URIUNA, fem., alazão, 3 ano, Pernambuco, Sunderland e Garter Princess, do Stud Carmem, 55 quilos, Luiz Rigoni 1º

ESCAPADA, fem., castanho, 3 anos, Pernambuco, Dembrigh e Escolha, do sr. Abel Almeida Ramos, 55 quilos, Leopoldo Benitez a. 1º

Jiga, 55-54 ks., R. Freitas Filho, apr. 3º

Fajadora, 55 ks., L. Meszaros 0

Mundana, 55-54 ks., A. C. Ribas 0

Empate em 1º; o 3º, a dois corpos.

Rateios: de Uriuna Cr$ 21,00; de Escapada Cr$ 35,50; dupla (24) Cr$ 161,50; placés: Uriuna Cr$ 24,00; Escapada Cr$ 34,50.

Tempo: 99"3/5.

Total das apostas: — Cr$ 271.580,00.

Criador de Uriuna e de Escapada F. G. Lundgren.

Tratador de Uriuna: Braulio Cruz Junior.

Tratador de Escapada: José Santos.

RATEIOS EVENTUAIS

			Cr$
1—1	Fajadora	5514	21,50
2—2	Uriuna	3268	86,00
3—3	Jiga	4509	26,00
4	(4 Mundana	131	906,00
	(5 Escapada	1408	84,00
Total		14830	

		Cr$
12	2782	32,00
13	3614	24,00
14	1380	64,00
23	1915	46,00
24	545	161,50
34	692	127,00
44	77	1.143,00
Total	11005	

2. CARREIRA

101 — Animais nacionais de cinco anos, que não tenham ganho mais de Cr$ 30.000,00 e de seis anos e mais idade, que não tenham ganho mais de Cr$ 50.000,00 em premios de 1º lugar no país — Pesos 52 quilos, cavalo e egua 50, com sobrecarga — 1.500 metros — Premios: Cr$ 18.000,00; Cr$ 5.400,00 a Cr$ 2.700,00 (Destinado exclusivamente a aprendizes de 3ª categoria).

BONGY, masc., castanho, 5 anos, Pernambuco, Pay Up e So Sorry, do sr. Manoel Pires Medeiros, 56-54 quilos, Luiz Coelho, aprendiz 1º

Ponteiro, 56-54 ks., S. Ferreira, apr. 2º

Cruzador, 54-52 ks., J. Dias, aprendiz 3º

Energeina 52-50 ks., A. Portilho, apr. 0

Dianteira, 54-52 ks., J. Graça, aprendiz 0

Penedo, 52-51 ks., E. Loredo, aprendiz 0

Não correram: Donatello; Piazote e Bóreas.

Ganho por tr[ês] corpos; do 2º ao 3º quatro co[rpos].

Rateios: Cr$ [illegible],00 em 1º; dupla (13) Cr$ 33,50; placés: Bougy Cr$ 13,50; Ponteiro Cr$ 13,00.

Tempo: 98".

Total das apostas: — Cr$ 335.100,00.

Criador: F. J. Lundgren.

Tratador: Miguel Gil.

RATEIOS EVENTUAIS

			Cr$
1	(1 Ponteiro	6889	2100
	(2 Dianteira	882	172,00
2	(3 Energeina	3422	4300
	(4 Donatello	N/c.	
3	(5 Bougy	5527	27,00
	(6 Piazote	N/c.	
4	(7 Penedo	1058	140,00
	(8 Cruzador-Bóreas	695	213,00
Total		13473	

		Cr$
11	1210	90,50
12	2235	48,50
13	3239	33,50
14	2924	37,00
23	1375	79,00
24	1418	76,50
34	843	129,00
44	321	338,00
Total	13565	

3.ª CARREIRA

102 — Potros nacionais de três anos, adquiridos nos leilões da Sociedade, sem vitória no país — Pesos da tabela — 1.200 metros — Premios: Cr$ 25.000,00; [illegible]

XAVANTE, masc., alazão, 3 anos, Rio Grande do Sul, Arigan e Democracia, do sr. Horacio P. Lima, 55 quilos, Artur Araujo 1º

Jaspe, 55 ks., C. Pereira 2º

Jingo, 55 ks., R. Freitas 3º

Itapassô, 55-54 ks., A. C. Ribas 0

Jambo, 55 ks., I. Souza 0

Não correu: Sundial.

Ganho por cinco corpos; do 2º ao 3º, quatro corpos.

Rateios: Cr$ 21,00 em 1º; dupla (12) Cr$ 16,00; placés: Xavante Cr$ 12,00; Jaspe Cr$ 12,00.

Tempo: 78"3/5.

Total das apostas: — Cr$ 349.230,00.

Criador: J. M. da Silveira.

Tratador: Henrique de Souza.

RATEIOS EVENTUAIS

			Cr$
1—1	Xavante	7201	21,00
2—2	Jaspe	9224	17,00
3	(3 Itapassô	856	180,50
	(4 Jambo	422	366,00
4	(5 Sundial	N/c.	
	(6 Jingo	1615	96,00
Total		19318	

		Cr$
12	7040	16,00
13	1446	79,00
14	1981	58,00
23	1271	90,00
24	1879	61,00
33	157	729,00
34	540	212,00
Total	14314	

4. CARREIRA

103 — Animais estrangeiros, sem mais de duas vitórias, não classicas, no país ou no exterior — Peso: 56 quilos, cavalo e egua 54, com descarga — 1.600 metros — Premios: Cr$ 18.000,00; Cr$ 5.400,00 e Cr$ 2.700,00.

PINK ROSE, fem., tordilho, 4 anos, Argentina, Madrigal II e White Rose, do senhor José Buarque de Mac[illegible], 54 quilos, Luiz Rigoni 1º

Soucy, 54-51 ks., S. Ferreira, aprendiz 2º

Loculo, 56 ks., L. Meszaros 3º

Blue Rose, 54 ks., O. Ulhôa 0

Moscachola, 50-47 ks., A. Portilho 0

Marimanta, 50 ks., J. Portilho, apr. 0

Não correram: Caraman e Cipó.

Ganho por quatro corpos; do 2º ao 3º, quatro corpos.

Rateios: Cr$ 24,00 em 1º; dupla (13) Cr$ 36,00; placés: não houve.

Tempo: 103"4/5.

Total das apostas: — Cr$ 391.090,00.

Importador: J. Almeida & Cia.

Tratador: Celestino Gomes.

RATEIOS EVENTUAIS

			Cr$
1—1	Soucy	6821	27,00
2—2	Blue Rose	6184	30,00
3—3	P. Rose	7747	24,00
4—4	Marin.-Moscach.-Loculo	2308	80,00
Total			

		Cr$
12	3123	41,00
13	3532	36,00
14	1325	97,00
23	5950	32,50
24	1671	77,00
34	1958	65,50
44	470	273,00
Total	16049	

5.ª CARREIRA

104 — Potros nacionais de três anos, sem mais de uma vitória no país — Pesos da tabela — 1.400 metros — Premios: Cr$ 25.000,00; Cr$ 7.500,00 e Cr$ 3.750,00.

ARIRO', ex-Minuano II, masc., castanho, 3 anos, Pernambuco, Denbigh e Harajó, do Espolio F. J. Lundgren 55 quilos, Emigdio Castillo 1º

Jacomi, 55 ks., D. Ferreira 2º

Justo, 55 ks., R. Freitas 3º

Malmiquer, 55 ks., E. Silva 0

Gildo, 55 ks., E. P. Coutinho 0

Não correram: Caraman e Cipó.

Ganho por um pescoço; do 2º ao 3º, seis corpos.

Rateios: Cr$ 20,00 em 1º; dupla (12 Cr$ 14,00; placés: Ariró Cr$ 12,00; Jacomi Cr$ 12,00.

Tempo: 89"4/5.

Total das apostas: — Cr$ 440.810,00.

Criador: F. J. Lundgren.

Tratador: Eulogio Morgado.

RATEIOS EVENTUAIS

			Cr$
1—1	Jacomi	11525	17,00
2	(2 Ariró	9974	20,00
	(3 Gildo	874	537,50
3	(4 Justo	1599	126,00
	(5 Malmiquer	1058	121,00
Total		25130	

		Cr$
12	10333	14,00
13	8698	38,00
22	419	339,00
23	2825	50,00
33	467	304,00
Total	17742	

6.ª CARREIRA

105 — Potrancas nacionais de três anos, sem mais de uma vitória no país — Pesos da tabela — 1.400 metros — Premios: Cr$ 25.000,00; Cr$ 7.500,00 e Cr$ 3.750,00.

COPELIA, fem., zaino, 3 anos, São Paulo, Black Toni e Mussuá da sra. Maria Cecilia Silveira, 55 quilos, Emigdio Castillo 1º

Hariadn, 55 ks., L. Benitez 2º

Dixie, 55-54 ks., A. C. Riba, aprendiz 3º

Huri, 55 ks., S. T. Camara 0

Gaita (x) 55 ks., L. Rigoni 0

Juvia 55 ks., R. Freitas 0

Katurrita, 55 ks., E. P. Coutinho 0

(x ex-Galata II.

Não correu: Catita.

Ganho por três corpos; do 2º ao 3º, meia cabeça.

Rateios: Cr$ 27,00 em 1º; dupla 24) Cr$ 27,00; placés: Copelia Cr$ 17,00; Hariad.. Cr$ 22,50.

Tempo: 90"4/5.

Total das apostas: — Cr$ 433.180,00.

Criador: Carlos da Rocha Faria.

Tratador: Sabatino d'Amore.

RATEIOS EVENTUAIS

			Cr$
1	(1 Juvia	2326	73,00
	(2 Gaita	2682	63,00
2	(3 Catita	N/c.	
	(4 Haridan	3241	52,00
3	(5 Dixie	4642	36,00
	(6 Huri	1146	148,00
4	(7 Copelia	6312	27,00
	(8 Katurrita	795	213,00
Total		21144	

		Cr$
11	617	266,00
12	2158	76,00
13	2289	72,00
14	3026	54,00
23	3061	53,50
24	4455	37,00
33	571	287,00
34	3739	44,00
44	585	280,00
Total	20501	

7.ª CARREIRA

106 — Animais nacionais de cinco anos, que não tenham ganho mais de Cr$ 100.000,00 e de seis anos e mais idade, que não tenham ganho mais de Cr$ 150.000,00 em premios de 1º lugar no país — Pesos: 52 quilos, cavalo e egua 50, com sobrecarga — 1.400 metros — Premios: Cr$ 22.000,00; Cr$ 6.600,00 e Cr$ 3.300,00.

MOEMA, fem., tordilho 5 anos, São Paulo, Luminar e Samarieta, dos srs. M. Campos e S. Hime, 50 quilos, Luiz Rigoni 1º

Escudo, 54 ks., F. Irigoyen 2º

Três Pontas 54 ks., D. Ferreira 3º

Folia, 52-49 ks., N. Mota, aprendiz 0

Manful, 52-51 ks., R. Freitas Filho apr. 0

Tentugal, 58 ks., E. Castillo 0

Tango, 56-55 ks., A. C. Ribas, aprendiz 0

Bombardeio 56 ks., J. Portilho 0

Morena Clara, 50 ks., O. Coutinho 0

Exigente, 58-55 ks., S. Ferreira, apr. 0

Flagelo 52 ks., N. Linhares 0

Royal Master, 52-51 ks., J. Araujo 0

Fanfa, 52 ks., I. Souza 0

G. Khan, 52 ks., V. Lima 0

Ganho por pescoço; do 2º ao 3º, cabeça.

Rateios: Cr$ 50,00 em 1º; dupla (14) Cr$ 29,00; placés: Moema Cr$ 19,00; Escudo-Folia Cr$ 17,00; T. Pontas Cr$ 41,00.

Tempo: 90"2/5.

Total das apostas: — Cr$ 563.630,00.

Criador: Theotonio Lara Campos.

Tratador: Gonçalino Feijó.

RATEIOS EVENTUAIS

			Cr$
1	(1 Escudo-Folia	5467	41,00
	(2 Manful	391	573,50
2	(3 Exigente	1182	190,00
	(4 T. Pontas	1245	180,00
	(5 R. Master	155	1.147,00
3	(6 Bombardeio	2443	92,00
	(7 Flagelo	2313	97,00
	(8 Fanfa	1073	209,00
	(9 M. Clara	273	821,00
4	(10 Moema	4517	50,00
	(11 G. Khan	775	289,00
	(12 Tentugal	6194	36,00
	(13 Tango	2002	112,00
Total		28050	

		Cr$
11	505	409,00
12	1329	152,00
13	2264	89,00
14	6844	29,00
22	225	897,00
23	921	219,00
24	2435	82,00
33	721	280,00
34	4140	49,00
44	5831	35,00
Total	25252	

8.ª CARREIRA

107 — Animais de qualquer país — Pesos especiais — 1.900 metros — Premios: Cr$ 20.000,00; Cr$ 6.000,00 e Cr$ 3.000,00.

ENCARNADA, fem., alazão, 4 anos Argentina, Quick Ray e Carnada do sr. C. G. da Rocha Faria, 54 quilos, Luis Leighton 1º

Credulo, 51-5 ks., J. Araujo 2º

Beat'Em, 54 ks., S. Batista 3º

Fritz Wilberg 52 ks., L. Rigoni 0

Granflauta, 50 ks., V. Lima 0

Carioca, 55 ks., S. Castillo 0

Zagreb, 50 ks., O. Macedo 0

Ajo Macho 5 1ks., J. Portilho 0

[E]strondo, 55 ks., O. Ulhôa 0

[Bor]doneo, 52 ks., V. Andrade 0

Não correu: Irará.

Ganho por dois corpos; do 2º ao 3º, dois corpos.

Rateios: Cr$ 32,00 em 1º; dupla (33) Cr$ 209,00; placés: Encarnada Cr$ 19,00; Credulo Cr$ 38,00; Beat'Em Cr$ 26,00.

Tempo: 123"4/5.

Total das apostas: — Cr$ 585.590,00.

Importador: Osvaldo Gomes Camisa.

Tratador: Sabatino d'Amore.

Total geral das apostas: — 3.369.610,00.

Total geral dos concursos — Cr$ 356.085,00.

Pista de areia: leve.

RATEIOS EVENTUAIS

			Cr$
1	(1 Beat'Em	2096	108,00
	(2 Bordonéo	1211	187,00
2	(3 Ajo Macho	5221	43,00
	(4 Zagreb	1780	127,00
	(5 Estrondo	7042	40,00
3	(6 Encarnada	12045	32,00
	(7 Cred.-Granflauta	2881	182,00
	(8 Carioca	1143	78,50
	(9 F. Wilberg	2827	198,00
Total		28276	

		Cr$
11	276	813,00
12	2298	98,00
13	1931	116,00
14	622	361,00
22	3325	67,00
23	11677	19,00
24	1074	29,00
33	5770	32,00
34	324	692,50
Total	28047	

O INCRÉDULO

PEDRO DANTAS

As corridas não foram más para Sabbatino d'Amore, o correto e competente compositor que tem a seu cargo o "entrainement" da cavalhada dos "studs" Rocha Faria: Sabbatino, na sabatina, ganhou com Salvada, que respira mal e sua pouco; e domingo levou para casa dois pares de latinhas, com a saliva e o suor de Copelia e de Encarnada. Não andou muito longe de lhes acrescentar uma terceira junta de latas, pois Tentugal, nos 700, corria 3º, muito firme, e na bonita reta, movimentadissima, em que se resolveu a carreira, mais de uma vez deu impressão, o Sunderland.

Esse pareo, aliás, merece uma referencia especial, exatamente pela reta que deixou todo mundo indeciso e em suspenso, durante a luta dos "vermelhos" Manful, Tres Pontas e o aludido Tentugal, enquanto Escudo, poupado para uma atropelada curta, se apresentava impetuosamente, por fora, e Moema, junto aos paus, aguardava a oportunidade que acabou por abrir-lhe o caminho do vencedor. Luis Rigoni correu admiravelmente a tordilha, por dentro, toda a reta, progredindo lentamente, á medida que apareciam as oportunidades. Na ultima, dominou Tres Pontas e não se deixou alcançar por Irigoyyen e seu Escudo. Bonita vitoria, a do nosso "freio".

No momento decisivo, já estava batido o Tentugal. Com Encarnada, porém, as coisas passaram-se de outra maneira. Crédulo resistia bravamente á carga de Beat'Em, que o veterano Salú trazia debaixo de pau desde os 600, e Carioca iniciava, por fora, a sua conhecida atropelada, quando, dirigida com precisão por Luis Leighton, a bonita alazã de Sabbatino d'Amore se apresentou para ganhar.

Sabbatino, entretanto, não se mostrava satisfeito com o desenrolar da corrida. Interpelado pelo cronista, comentou:

— Quase me bota fora a carreira! Tomou a ponta, como um louco, lá nos 1.000 metros! Pensei que não ganhasse mais.

— Você está enganado, meu velho. Não foi a sua egua que tomou a ponta nos 1.000 metros. Ela corria 5º ou 6º, naquela altura. Foi o Crédulo que fugiu.

— Tem certeza?

— Absoluta.

— Pois olhe, eu estava crente que era ela!

PROGRAMA DE DOMINGO

1º pareo — 1.200 metros — A's 14.00 horas — Cr$18.000,00.

		Ks.
1—1	Fabula	54
2—2	Salvada	54
3	(3 Temper	52
	(4 Marapa	54
4	(5 Bebuchita	54
	(" Camorra	54
	(" Moscachola	54

2º pareo — 1.600 metros — A's 14.30 horas — Cr$ 22.000,00.

		Ks.
1	(1 Acatado	56
	(" Rio Negro	56
2	(2 Feudal	56
	(3 Vice Versa	56
3	(4 Itaqui II	56
	(5 Mister X	56
4	(6 Phoenix	56
	(7 Centelha II	54
	(8 Outono	56

3º pareo — 1.400 metros — A's 15.00 horas: — Cr$ 25.000,00.

		Ks.
1—1	Montese	55
2	(2 Bourgo	55
	(3 Ben Hur	55
3	(4 Cometa	55
	(5 Caracol	55
4	(6 Jaspe	55
	(7 Libertador	55

4º pareo — 800 metros — (Pista de grama) — A's 15.30 horas: — Cr$ 30.000,00.

		Ks.
1—1	Solweigh	52
2—2	Gavial	54
3	(3 Dynamo	54
	(4 Corrientes	54
4	(5 Hellen	52
	(" Halesia	52

5º pareo — 1.200 metros — A's 16.05 horas — Cr$ 25.000,00.

		Ks.
1—1	Kit (x)	53
2—2	Furão	55
3—3	Haveno	55
4	(4 Uristrio	55
	(5 Mojica (x)	55

(x) ex-Araponga II.
(x) ex-Quilombo II.

6º pareo — 1.600 metros — A's 16.40 horas: — Cr$ 25.000,00 — "Betting".

		Ks.
1	(1 Farçola	53
	(2 Dixie	56
2	(3 Helenico	56
	(4 Gildo	56
3	(5 Marmiteira	55
	(6 Justo	55
	(7 Vampire	56
4	(8 Calita	56
	(9 Hylas	55
	(10 Huri	56

7º pareo — 2.200 metros — A's 17.15 horas: — Cr$ 40.000,00 — "Betting".

		Ks.
1	(1 Vontade	53
	(" Marrocos	56
2	(2 Bacharel	55
	(" Encarnada	51
3	(3 Sálaga	60
	(4 Taquemão	60
4	(5 Frisson	53
	(6 Dante	60
	(7 Escorpion	60

8º pareo — 1.800 metros — A's 17.50 horas: — Cr$ 25.000,00 — "Betting".

		Ks.
1—1	Nativo	53
2	(2 Gin	52
	(3 Gadir	53
3	(4 Mangerona	50
	(5 Guido	52
4	(6 Caá-Puan	56
	(7 Acarape	52

VARIAS

OS RESULTADOS DO CONCURSOS

Os concursos ante-ontem promovidos pelo Jockey Club Brasileiro tiveram os seguintes resultados:

BOLO SIMPLES

12 ganhadores, com 6 pontos — Rateio: Cr$ 3.679,00.

BOLO DUPLO

6 ganhadores com 16 pontos — Rateio: Cr$ 4.644,00.

BETTING JOCKEY CLUB

8 ganhadores — Rateio: Cr$ 989,00.

BETTING ITAMARATI

92 ganhadores — Rateio: Cr$ 611,00.

BETTING DUPLO

22 ganhadores — Rateio: Cr$ 5.755,00.

RAIOS X

Exames radiologicos em residencia

Drs. Victor Côrtes e Renato Côrtes

Diariamente das 9 as 12 e 14 ás 18 horas

R. Araujo Porto Alegre, 70-9.º andar

TEL. 22-5330

Agradecimento

Cecilio Ursino da Conceição, cabo asilado da Marinha, tendo sido internado no Instituto Naval Biologico em estado gravissimo, sem esperanças de retornar à saúde, vem por intermédio do DIARIO CARIOCA agradecer aos medicos que, abaixo de Deus, o salvaram, drs. Zail, Anibal, Itamar e Romão.

DR. JOSE' DE ALBUQUERQUE

Membro efetivo da Sociedade de Sexologia de Paris

DOENÇAS SEXUAIS DO HOMEM

RUA DO ROSARIO, 9[illegible]

DE 1 às [illegible]

A FAMILIA RAMOS PRATICA VIOLENCIAS EM SANTA CATARINA

(Conclusão da 1ª pagina)

vice-presidente da Republica e ainda um homem incapaz da menor reação, comprometendo assim o honrado governo de v. excia e que deixa de cumprir as nobres determinações do sr. ministro da Justiça como não cumpriu a circular de dezembro ultimo, referente ás eleições.

O POVO SEM GARANTIAS REAIS

Estamos cansados de pedir providencias no sentido de ser dado paradeiro as violencias e compressões promovidas pelos prefeitos, a policia e outras autoridades, mas tudo tem sido em vão. O povo sem confiança, já se vê obrigado a defender-se por suas proprias mãos, como aconteceu ainda ... em Santo Amaro com o negociante Nelson Cordeiro que, agredido pelo conhecido provocador Francisco Rosa, professor de educação fisica da Escola Industrial, do Ministerio da Educação, viu-se obrigado a reagir, de chicote em punho, contra o agressor armado de pistola.

VIOLENCIAS ELEITORAIS

Descumprindo a portaria do ministro e as ordens de v. excia., o interventor não convocou os partido para a reunião ali determinada. Licenciou prefeitos nas vesperas das eleições, nomeando para substitutos pessoas de confiança por indicação dos mesmos. Nomeiou delegados de policia com o fim especial de fazer violencias em certas zonas, dispensando-os logo após as eleições e está, agora, removendo professoras e outros funcionarios como castigo por não terem trabalhado pela candidatura do dr. Aderbal Ramos, candidato do PSD.

Citamos alguns fatos ocorridos nas vesperas e após as eleições:

Prisões: Em Queçaba e Palhoça foram presos Pedro Kuhnem e Francisco Kuhnem, chefes udenistas. Em Cambirela, Bernardo Kuhnem — João Santos — Raimundo Santos — Amir Campos, estes soltos com "habeas-corpus". Em Itopuranga, P. Altemburgo.

Violencias e compressões: Em Santo Amaro, amparado pela policia e elementos pessedistas, o individuo Francisco Rosa promoveu desordem e feriu no rosto a srta. Galoti Koerich, filha da viuva Olindina Galoti Koerich e irmã do tenente da FEB Aquiles Galoti Koerich, gloriosamente ferido nos campos da Italia. Em Lagoa na Ilha Manuel Alves, elementos governistas profanaram a feguetorio o ritual funebro do udenista Abilio Vieira. Em Antonio Carlos, Biguassu, o sub-delegado de policia, Militão Santos, cometeu tropelias á noite, jogando pedras em casas de udenistas. Em Timbó o prefeito Carlos Scheidemantel percorreu com um grupo as ruas da cidade, a noite, jogando bombas nas residencias de udenistas, estabelecendo o panico, verificando-se um incidente com a filha menor do sr. Nelson Coimbra, estando este ausente. Em Imaruí o prefeito Pedro Bittencourt, chefiando numerosos grupos, percorreu as ruas da cidade depredando as casas de udenistas e invadindo a residencia do sr. Antonio Manuel Farias, então ausente. Em Serra Alta, um cabo de policia e um soldado, bagageiro do capitão de policia militar Osmar Romão Silva e o prefeito agrediram o advogado dr. Wilfredo Curling e o provisionado Egidio Pereira, chefes udenistas. Em Camboriu, o delegado de policia, acompanhado dos elementos pessedistas apedrejaram residencias de udenistas e, no dia seguinte, os proprietarios foram intimados pela policia a silenciar, sob pena de prisão. Em Joaçaba, foi assassinada covardemente por elementos pessedistas exaltados e com manifestações de desordem pelas ruas da cidade, foguetes e tiros, a jovem Nair Menecoto, de 17 anos, fina flor e elemento da sociedade local. Em Araranguá, o prefeito Edmundo Crisard, com funcionarios da prefeitura e elementos pessedistas perturbaram a ordem, alarmando as populações e tendo tentado invadir a casa do chefe udenista Afonso Chisso. E muitos outros fatos podem ser apurados.

Remoções: Foram já removidas as seguintes professoras, por motivo politico — De Tijucas, Maria Waltrick Geraldo; de Cambirela, Maria Carolina Koerich e Alba Silveira, normalista de folhas impecaveis; de Tubarão, Dulce Oliveira substituida por uma professora provisoria. Em muitos municipios, inumeras outras professoras estão ameaçadas. Foi removido o escrivão da coletoria do Xapecó. Nos diversos municipios, só se admitem professoras pessedistas. Ha centenas de vagas e não são admitidas candidatas simpaticas á UDN. Bolsas escolares só são dadas com a recomendação dos prefeitos, que somente aproveitam os filhos de correligionarios pessedistas. Na Legião Brasileira de Assistencia, foram exonerados diversos funcionarios, por não trabalharem pelo PSD. Por toda a parte, os coletores estaduais e inspetores da Fazenda atuam ostensivamente, ameaçando e dando tratamento fiscal desigual aos partidarios da UDN.

SITUAÇÃO SEM PRECEDENTES

Nunca se viu situação de tanta miseria e indignidade em Santa Catarina. Faz-se mister que v. excia. sr. presidente da Republica, atenda ao nosso apelo e reintegre o nosso Estado no ambiente de confiança que o povo catarinense deseja e em que merece viver. Saudações respeitosas João Bayer Filho — secretario geral da UDN; Paulo Fontes, sub-secretario da UDN". Atenciosas saudações. (a.) Bayer Filho — Paulo Fontes".

VINTE ANOS ENTRE DOIS GOVERNOS ELEITOS PELO VOTO POPULAR

(Conclusão da 1ª pagina)

eleitos, a fim de deporem seus diplomas á mesa da presidencia. Finda a chamada o presidente declarou instalada a Assembléia Constituinte do Estado do Rio, sob os aplausos unanimes dos deputados todos presentes e das galerias, literalmente cheias.

PALAVRAS DO PRESIDENTE T. R. E.

Usou, em seguida, da palavra do presidente do T. R. E., desembargador Ferreira Pinto, fazendo uma solene saudação aos deputados eleitos, lembrando-lhe os compromissos que tinham assumido para com o povo no sentido de garantir a ordem constitucional do Estado. Em rapido historico, lembrou a constituinte de 91, destacando os trabalhos realizados durante a feitura da Constituição Federal proclamada em setembro de 46.

A ELEIÇÃO DA MESA

Depois de lida e aprovada uma resolução sobre a composição da mesa, foram iniciados sobre a presidencia ainda do desembargador Ferreira Pinto, os trabalhos para a eleição da mesa. Examinadas a urna e cabina indevassavel pelos deputados Helio de Macedo Soares e Silva e Alvaro de Oliveira, para esse fim designados, teve inicio a votação. A chapa unica, que mereceu o apoio de todas as bancadas, foi sufragada com quase unanimidade, tendo a composição da Mesa compreendido representantes de todos os partidos, do seguinte modo: presidente, Nelson Pereira Rebel (P. S. D.); 1º vice-presidente, Alvaro de Oliveira (U. D. N.); 2º vice-presidente, Mario Fonseca, (P. T. B.); 1º secretario, Domingos Guimarães (P. T. B.); 2º secretario, Lincoln Cordeiro Oest, P. C. B.); 3º secretario, Onofre Infante Vieira (P. S. D.); 4º secretario, José Manhães (P. S. D.)

POSSE DA MESA

Conhecido o resultado da eleição o desembargador Ferreira Pinto deu por finda sua missão, convidando em seguida a Mesa eleita a se empossar. Assumindo a presidencia, o deputado Nelson Rebel fez o juramento de praxe extensivo a todos os demais membros da Mesa e aos deputados, usando da palavra para saudar a Justiça Eleitoral pela lisura do seu proceder durante o pleito estadual. Prosseguindo, declarou que estava inaugurado o novo periodo constitucional fluminense, através dos representantes do povo, que compunham aquela Assembléia.

Encerrando, finalmente, a sessão, anunciou o sr. Nelson Rebel que teria inicio dentro de curto tempo, a sessão extraordinaria, durante a qual o governador Edmundo de Macedo Soares e Silva, assinaria o seu compromisso de posse perante a Assembléia Constituinte.

A POSSE DO GOVERNADOR

Ao iniciar-se a sessão extraordinaria, cerca das 17,30 horas, achavam-se presentes, junto á Mesa, o sr. Nereu Ramos, vice-presidente da Republica, o sr. Ademar de Barros, presidente eleito do Estado de São Paulo, o sr. Jeronimo Coimbra Bueno, presidente eleito do Estado de Goiaz, o ministro da Viação, sr. Clovis Pestana e ainda o senador Ivo de Aquino.

Lida a ata da sessão anterior o presidente procedeu a escolha de uma comissão para receber e acompanhar o governador eleito.

O coronel Edmundo de Macedo Soares e Silva, chegou, em seguida, encaminhando-se para a Mesa da Assembléia, sob os aplausos vibrantes de todos os deputados e do povo, que havia invadido o recinto para saudar o novo governador. Lido o juramento e assinado o termo de posse, processou-se em seguida o encerramento da sessão extraordinaria.

A PASSAGEM DO GOVERNO

A cerimonia da passagem do governo foi realizada no Palacio do Ingá, na presença de todas as autoridades e dos deputados, presente grande massa popular que invadiu os jardins do palacio em grande entusiasmo.

Respondendo as palavras de transmissão pronunciadas pelo interventor federal, Alvaro Rocha, o coronel Edmundo de Macedo Soares e Silva pronunciou o seguinte discurso dirigido ao povo fluminense:

"Há cinco mêses apenas a Assembléia, eleita pelo povo brasileiro, concluiu seus trabalhos como Constituinte, e teve, pela sua Mesa, promulgada a Constituição que hoje rege os destinos do nosso país. Vimos todos acompanhando, com interesse patriótico, a integração do Brasil num regime adequado ás aspirações nacionais e á cultura que já atingimos. A solenidade, que agora realizamos, é uma das etapas de nossa constitucionalização; é, desde já, mais uma etapa vencida.

Não é por acaso que o Estado do Rio de Janeiro é a primeira unidade da Federação a ver instalada a sua Assembléia e empossado o seu governador. Assim o quiseram os fluminenses. Tivemos um pleito notavelmente dirigido pela Justiça Eleitoral, a que desejo, neste momento, prestar homenagem, fazendo uma referencia particular aos eminentes membros do Tribunal Regional, e, especialmente, ao seu ilustre presidente, desembargador Ferreira Pinto, que não poupou esforços no sentido de concluir os trabalhos e mais depressa possivel. A lisura do pleito, o elevado espirito dos candidatos e o admiravel "fair play" por êles demonstrado, facilitaram a apuração que pôde ser terminada rapidamente.

A população fluminense deu mais uma demonstração cabal de sua notavel tradição politica e da sua vocação para se governar dentro de um regime de liberdades democraticas e de responsabilidades estritamente reguladas em lei.

Na data de hoje, em que se comemora o quinquagésimo sexto aniversario da adoção no Brasil do regime republicano presidencialista, expresso na Constituição de 24 de fevereiro de 1891, desejo manifestar o entusiasmo que sempre experimentei por essa forma de governo. Quanto mais tenha tido oportunidade de viver no estrangeiro e de observar o funcionamento das instituições de outros países, mais me convenço de que a [illegible] sob a forma republicana presidencialista, é a que mais se adapta ás nossas condições. A fixação do periodo de governo do chefe do Executivo e a existencia dos três poderes, harmonicos e independentes, garantem a estabilidade do regime em epocas politicamente dificeis, assegurando, ao mesmo tempo, uma administração fiscalizada, mas que pode ser exercida com relativa autonomia. A independencia que tem o chefe do Executivo em relação aos partidos, não impede uma atuação importante e decisiva desses na administração, não só por intermedio dos membros do Legislativo, que saíram dos seus quadros, como dos seus afiliados que possam exercer postos executivos. É verdade que as virtudes dos principios podem não se revelar acentuadamente na pratica corrente, porque homens são os que os interpretam e põem em execução. Do valor intelectual dos que ocupam postos eletivos ou administrativos e do seu patriotismo e interesse pelo bem publico, dependem, em grande parte, a excelencia do regime.

Não há duvida que, no sentido da seleção de valores, para os cargos publicos, progredimos muito. Tenho ouvido de homens experimentados a observação de que o presente Congresso Nacional representa um grande avanço sobre o de 1934. Na representação estadual encontram-se, neste momento, reais valores das novas gerações fluminenses, ao lado de alguns já afeitos ás lides politicas, o que assegura ao nosso Estado uma brilhante Assembléia, com entusiasmo, patriotismo e saber para cumprir a grande tarefa que lhe incumbe. O privilegio que tive, de ser candidato de todos os partidos que estão representados na Camara, fizeram-me privar pessoalmente com muitos dos seus atuais membros, ainda durante a campanha eleitoral. Esse conhecimento me dá a certeza da atuação a que acabo de me referir.

Ao subir as escadas desse Palacio — a Casa do Povo — penso no que disse aos fluminenses há poucas semanas atrás. Meço a enorme responsabilidade a que aludi então e que já agora pesa efetivamente sobre meus ombros. Não me afastarei uma linha sequer da conduta que me tracei, de lutar, com intransigencia, pelo bem publico, e guardo intacta a minha confiança nos destinos de nossa grande Pátria.

Tem sido costume recentemente mostrar-se o nosso país como um monopolizador de problemas quase insoluveis, que nos levarão fatalmente a dias sombrios. Podem-se ler, diariamente, as mais pessimistas afirmações sobre o nosso futuro, vindas do estrangeiro ou, ainda pior, escritas por brasileiros. Com toda a responsabilidade do cargo em que hoje me vejo empossado pelo voto dos fluminenses, desejo dizer aos meus concidadãos que não compartilho desse ponto de vista e que, ao contrario, condeno os que assim procedem. Não sou pessimista, nem otimista; sou realista, tendo o habito de encarar os problemas como eles se apresentam. Temos dificuldades sérias a enfrentar no momento e elas poderão ser ainda maiores no futuro. Mas todos os paises do mundo as têm. A solução para nós não poderá consistir em destruir nossas reservas morais e a crença que temos em nós mesmos, mas em enfrentar os problemas com decisão e espirito de sacrificio.

Sei que poderei contar com a inteligencia e o devotamento do funcionalismo do Estado. Tenho recebido manifestações inequivocas nesse sentido. Não vejo porque não lograremos realizar obra util. A época é de trabalho persistente e honesto. Teremos que encaminhar a ação de cada setor da administração no sentido de facilitar e ordenar as tarefas da iniciativa particular ao invés de dificultá-las. Todos, no governo e fora dele, deveremos ter a mesma mentalidade que deve ser a de produzir metodicamente, com o melhor rendimento, para que possamos evitar crises e retrocessos. Na chefia do Governo, procurarei imprimir a todas as iniciativas publicas um sentido economico, para que não vivamos apenas no presente, mas se prepare o desenvolvimento constante e gradativo do Estado. Vamos realizar obras publicas dentro de programas — novos ou já existentes — procurando completar cada trabalho o mais rapidamente possivel, a fim de que ele se torne logo reprodutivo. Essa orientação é, a meu ver, de capital importancia, tenho a certeza de que, para segui-la, não me faltará o apoio da opinião publica, que desejo ver sempre esclarecida sobre as atividades do Governo.

Sr. dr. Alvaro Rocha.

Ha cerca de trinta anos, quando terminava o meu curso de Humanidades no Colegio Militar do Rio de Janeiro, conheci v. excia. em Barra do Piraí. Já grangeara v. excia. nessa época a admiração de todos, pelas virtudes de seu carater, lidimamente fluminenses: modestia, dedicação no exercicio da profissão de advogado ou no serviço publico, saber e prudencia. Mal poderia o adolescente de então supor que um dia viria a receber das mãos honradas de v. excia. o governo do Estado. Isso constitue para mim uma grande alegria e um estimulo. Alegria por ter visto v. excia. ascender ao mais alto posto da terra fluminense, e estimulo, porque v. excia. é a demonstração de que uma grande e nobre vida alcança sempre a mais alta recompensa que poderemos esperar: o respeito e a consideração dos nossos concidadãos.

Meus senhores:

Assumo, neste momento, recebendo-o do inclito fluminense Alvaro Rocha, o Governo do Estado do Rio de Janeiro.

O GABINETE DO GOVERNADOR DO ESTADO DO RIO

Ficou constituido do seguinte modo o gabinete do coronel Edmundo de Macedo Soares e Silva; secretario particular Rubens Batista Pereira; oficiais de Gabinete, Oscar Buicão Viana e José Camara Barreto; auxiliares de Gabinete, Cesario Goulart de Macedo Soares e Sergio Luz Cramer; ajudantes de ordem, Manoel Ramos Ferbosa Filho e capitão João Batista Vieira.

QUALQUER INVESTIDA EXTREMISTA

(Conclusão da 1ª pagina)

e preparou durante a guerra. Salientou a situação então reinante com o inimigo agindo contra os nossos navios. Mostrou as dificuldades que teve de vencer para tornar Fernando Noronha uma sentinela avançada para a defesa do Atlantico e que serviu, mais tarde, para preparar o assalto á celebre fortaleza de Hitler.

Frisou que atitude desassombrada do Brasil, na guerra, criou para as classes armadas o dever precipuo de se prepararem, intensivamente, para a defesa do hemisfério.

Mais adiante, afirmou o general Castelo Branco que, em materia de politica, só pontifica o presidente da Republica "Tal problema nos escapa e devemos fugir, sistematicamente, a qualquer manifestação partidaria".

Acentuou, a seguir, que ao oficial brasileiro, principalmente áquele que serve no nordeste, está reservada uma importante missão de ordem social: tudo deve fazer para recuperar, integralmente, os brasileiros que servem nas fileiras. "Cumpre-lhe combater, com paciencia, as tendencias morbidas, porventura existentes, e devolver um cidadão perfeito á comunhão nacional."

Mais adiante, o general Castelo Branco afirmou que tres flagelos dominam, hoje, o mundo: a doença, o pauperismo e a desocupação. Salientou a necessidade de serem enfrentados esses problemas, apoiando-se nos homens de boa vontade, que influem em seus planos de ação politica e social, o combate a esses males.

O comandante da Região passou a abordar, depois, o papel das forças armadas, frisando: — "Para que as forças armadas conservem as tradições de guarda atenta á nacionalidade é necessario que não se descuidem, a fim de que os extremismos não consigam, como pretendem, destruir os alicerces da civilização. Se ultrapassarem os limites de uma crença malsã e passarem á ação direta ou se infiltrarem em nossas fileiras, estaremos preparados para uma reação imediata, coesa e disciplinada. Aos poderes publicos e não a pregadores exoticos compete a orientação politica da nação". Dentro de um Estado democratico, politica significa para o governo "guiar todas as tendencias sociais divergentes, com a minima resistencia coletiva e a minima perda de forças". As resultantes dessas tendencias, num povo cristão e apegado ás suas tradições, como o nosso, só podem ser dirigidas no sentido da justiça e da solidariedade humana".

Golpe Eleitoral no Maranhão

(Conclusão da 1ª pagina)

não recrutou, em fase de registro, nenhum correligionario.

Por outro lado, outros partidos desenvolvem manobra de nova especie, visando, ainda, o sr. Vitorino Freire. Valendo-se do mesmo pessedista senador Clodomir Cardoso, o Partido Republicano interpôs recurso ao TSE no sentido de invalidar a eleição do candidato do sr. Vitorino Freire, alegando, para isto, que não estavam devidamente registrados os diretorios municipais que, reunidos em convenção, escolheram o nome finalmente vencedor nas urnas.

O advogado do PPB é, por sua vez, o sr. Nestor Massena, ilustre especialista de legislação eleitoral e procer destacado da União Democratica Nacional. O curioso é que o sr. Massena defende atacando, isto é, alegando que o PR tambem não tinha os seus diretorios maranhenses com o devido registro.

O que se pode verificar, portanto, é o seguinte: se o senador Clodomir Cardoso conseguir provar a sua tese estará indiscutivelmente nula a eleição do candidato do PPB. Por sua vez, como "vingança", o sr. Nestor Massena poderá tambem invalidar a eleição do segundo colocado, que é o candidato do PR, ou seja, o representante da corrente Lino Machado.

Dar-se-ia, então, o que o senador Clodomir Cardoso mais almeja: a eleição do seu candidato, sr. Genesio Rego, que vem em terceiro lugar na ordem dos preferidos pela vontade eleitoral do povo maranhense.

Grande Distinção Concedida á Moderna Arquitetura Brasileira

O SR. MARCELO ROBERTO CONVIDADO PELA UNIVERSIDADE DE PRINCETON COMO REPRESENTANTE DOS ARQUITETOS SUL-AMERICANOS — O QUE SERÃO OS FESTEJOS COMEMORATIVOS DO 2.º CENTENARIO DAQUELA UNIVERSIDADE AMERICANA.

Comemora-se este ano, com uma conferencia internacional que reunirá notabilidades de todo o mundo para a discussão de problemas contemporaneos, o segundo centenario da fundação da Universidade de Princeton em Nova Jersey.

As conferencias comemorativas abrangem diferentes setores da atividade moderna e, entre estas, está a de arquitetura, para a qual a Comissão Organizadora convidou cerca de 50 dos mais notaveis arquitetos da atualidade em todo o mundo, entre os quais Alvar Aalto da Finlandia, sir Patrick Abercrombie, da Inglaterra, Tony Garnier e Le Corbusier, da França e outras personalidades ilustres.

Como representante da America do Sul, foi distinguido, com um convite da Universidade de Princeton, o arquiteto brasileiro Marcelo Roberto cujas realizações têm alcançado larga repercussão, dentro e fora do nosso país.

Dentro de poucos dias deverá partir para os Estados Unidos o arquiteto patricio, para participar dessa Conferencia que deverá debater temas relativos ao "Planejamento do Ambiente Fisico do Homem".

Considerados Constitucionais os Restos

(Conclusão da 1ª pagina)

datos deviam obediencia, claro está que o pleito foi organizado na conformidade do sistema proporcional adotado na lei de 1945. Aliás, a Constituição de 1934 tambem adotava sistema proporcional. Entretanto, o Codigo Eleitoral, embora admitisse sistema misto e não proporcionalidade absoluta, jamais foi increpado de contrario áquela Constituição.

"Nestas condições, o parecer conclui no sentido de ser observado o sistema de lei de 1945, que não é contrario á Constituição, mas representa, apenas, um dos varios sistemas propostos para realizar na pratica a proporcionalidade, sistema que, em essencia, corresponde ao adotado na França".

Varios fatos policiais

Na rua Alves, [illegible] Pedra, ocorreu na madrugada [illegible] Miguel Couto [illegible] brasileiro, pardo, solteiro, de 19 anos e residente á rua Lambari 168, mais conhecido pelo vulgo de "Careca".

Cientificado do ocorrido, compareceu ao local o comissario Valdir, de serviço na delegacia do 24º distrito policial, que, depois do exame policial, providenciou a remoção do cadaver para o necroterio do Instituto Medico Legal.

Feito isso e dando inicio ás investigações, apurou aquela autoridade entre os moradores mais proximos do local que, por volta das 5 horas fora ouvido ali cerrado tiroteio. Apurou ainda que a vitima, na noite de ante-ontem [illegible] Horacio Antonio do Rosario, [illegible] antecedentes, conhecido [illegible] sobre quem recaem graves suspeitas [illegible] prosseguem as diligencias [illegible]

DESABAMENTO

Aos primeiros minutos da tarde de ontem, desabaram duas paredes do predio n. 30, sobre o de n. 32, da rua da Lapa, de propriedade da Associação Cristã dos Moços, soterrando seus moradores.

Para o local correram um socorro de bombeiros do Posto Central e uma ambulancia do Posto Central de Assistencia.

Ajudados pelos srs. [illegible] os bombeiros conseguiram retirar de sob os escombros, a [illegible] Georgia de Andrade de [illegible] anos, casada, que fora conduzida para o Hospital de Pronto Socorro, visto apresentar sintomas de fratura de craneo. Quanto aos filhos dessa senhora, [illegible] apresentaram os mesmos qualquer ferimento grave.

Os predios em questão já haviam sido condenados pela Prefeitura, estando a demolição a cargo da firma Hugo Schwarda, estando o engenheiro responsavel, atualmente, em Teresopolis.

O trafego por aquela rua foi interrompido, devendo as paredes restantes serem demolidas com a maior brevidade possivel.

ATROPELADO

O onibus chapa 8-09-55, da Viação Vitoria, dirigido pelo motorista Cassiano Jorge Marques, residente á rua Arnaldo Quintela, quando trafegava domingo pela avenida Atlantica, colheu [illegible] dos Santos, de 21 anos de idade, solteiro, comerciario, residente á rua Calçada, 54.

Cientificado do ocorrido, compareceu ao local o comissario de serviço na delegacia do 2º distrito policial, que, depois do exame policial, providenciou a remoção do cadaver para o necroterio do Instituto Medico Legal.

FALECEU

No Hospital de Pronto Socorro, faleceu ontem o estudante [illegible] Ferreira da Silva, branco, de 16 anos, solteiro, residente á rua [illegible] noticiamos, na terça-feira [illegible] quando se encontrava [illegible] examinando uma arma, [illegible] detonou acidentalmente indo o projetil atingi-lo no abdomen.

O cadaver foi removido para o necroterio do Instituto Medico Legal.

AGRESSORES

O [illegible] ferido, [illegible] Ferreira da Silva, de 28 anos de idade, solteiro, de residencia ignorada, que fora encontrado em estado de "knock-out" na praia de Botafogo, em frente á rua Ouro Preto, ás ultimas horas da noite de domingo e o [illegible] Amori Ribeiro da Silva, preto, de 21 anos, empregado em um laboratorio e que fora recolhido por uma ambulancia na sua residencia á rua Assunção, 81, casa 5. Este, ao recuperar a memoria, declarou que estava passando com o mecanico naquela praia, [illegible] por um automovel. Mesmo gravemente ferido, ainda teve forças para chegar até á sua residencia, [illegible]

O comissario de serviço na delegacia do 3º distrito policial está empenhado em diligencias, a fim de descobrir qualquer ocorrencia ou agressão.

ASSALTANTES

Na madrugada de ontem o industrial Ajeldes José dos Santos, solteiro, de 28 anos de idade, residente á [illegible] n. 363 da rua Mariel [illegible], quando regressava de um teatro, [illegible] pela rua [illegible] foi assaltado por tres individuos de arma em punho: dois de revolver e outro com um estoque. [illegible] "Limpeza" [illegible] os assaltantes [illegible]

Atraídos pelos [illegible] correram ao local varios populares e o vigia [illegible] Dois dos [illegible] "Paraiba" e "China" [illegible] sendo procurado pela policia, o outro, [illegible] Antonio Oliveira Machado, [illegible] conhecido pelo vulgo de "Tonho" [illegible] do Exercito, [illegible]

Prosseguem as diligencias para a captura de "Paraiba" e "China".

O Sr. Otavio Mangabeira Solidario Com os Coligados do Rio Grande do Norte

(Conclusão da 1ª Pag.)

de Belo Horizonte, pelo avião da rede mineira da Panair do Brasil, o deputado Artur Bernardes Filho, do chapa do Partido Republicano e atual governador eleito pela Coligação Democratica de Minas. Para Buenos Aires, partiu o parlamentar Luiz Lago de Araujo, deputado pelo Partido Trabalhista Brasileiro, seção da Baía, membro da Comissão de Tomada de Contas da Camara.

INICIADA A APURAÇÃO FINAL

ARACAJU, 24 (Asapress) — Teve inicio, ontem, ás 14 horas, no Tribunal Regional Eleitoral, a apuração final do pleito de 19 de janeiro, dirigindo os trabalhos da junta apuradora composta dos srs. desembargador Rodrigues Nou, juiz Luiz Pereira de Melo e dr. Carlos Alberto Rola, este ultimo nomeado pelo presidente do Tribunal.

FALA Á IMPRENSA O NOVO COMANDANTE DA 7ª REGIÃO MILITAR

RECIFE, 24 (Asapress) — O general Gil Castelo Branco, falando á Imprensa, depois de ter assumido o comando da 7ª Região Militar, declarou que a ordem em todo Estado será mantida.

Interrogado sobre os acontecimentos politicos, depois de frisar que não era politico, porem soldado, referindo-se aos dois candidatos que mais se destacaram no ultimo pleito, expressou que os considera homens dignos.

EM S. PAULO

S. PAULO, 24 (Asapress) — Dados oficiais — Ademar de Barros, 387.539; Hugo Borghi, 330.073; Mario Tavares, 205.042; Almeida Prado, 92.432. Legendas federais: PCB-PS. 223.695; PSD. 209.310; PTB. 117.173; UDN. 81.634. Legendas estaduais: PSD, 173.060; PTB, 152.641; PCB, 133.593; PST, 103.859; UDN, 100.230; PR, 41.261; PDC, 27.303; PRP, 16.923; PL, 11.746; PTN, 6.209.

REUNE-SE A ASSEMBLÉIA ESTADUAL DEPOIS DE 10 ANOS

FORTALEZA, 24 (Asapress) — Reunir-se-á, hoje, pela primeira vez, depois de dez anos, a Assembléia Estadual. Nessa ocasião será fixada a data da posse do novo governador, o que se acredita aconteça no dia primeiro de março.

LIDERANÇA DA UDN E DO PSD NA ASSEMBLÉIA CEARENSE

FORTALEZA, 24 (Asapress) — Atuará na Assembléia, como lider do PSD, o deputado Valter Sá Cavalcante.

Provavelmente, a liderança da UDN caberá ao deputado Paulo Teixeira.

Tentou Decapitar o Amante

No Hospital de Pronto Socorro, foi internado, ontem, com a cabeça quase separada do tronco, o soldado da Policia Militar, Mario Teles, de 25 anos, residente no morro do Jacarézinho.

Apurou-se que a vitima dormia quando sua companheira, enciumada, usando um machado, tentou decapitá-lo.

Praticado o delito, a mulher enrolou o machado em um jornal e apresentou-se á policia do 20º distrito, dizendo que havia matado o amante.

A Equitativa dos Estados Unidos do Brasil opera em todas as modalidades de seguros de vida há cinquenta anos.

Diario Carioca

A Equitativa é a única que proporciona sorteios trimestrais em dinheiro aos seus segurados.

ANO XX — RIO DE JANEIRO — TERÇA-FEIRA, 25 DE FEVEREIRO DE 1947 — N. 5.724

TRANSPORTES, AGUA E ASSISTÊNCIA MÉDICA REIVINDICAÇÕES IMEDIATAS DE PIRANEMA

O colono tira do toço a agua putrida que servirá para matar não só a sede de sua familia, mas, provavelmente, a propria familia. (Foto Cardia-DC.)

Enterrou o feto no quintal por falta absoluta de comunicações

Doentes Em Estado Grave Removidos Em Caminhões — Agua, Veículo de Todas as Molestias — Nem a Ordem do Ministro Foi Cumprida—O Brasileiro Não Faz Menos Que o Japonês

Transportes, agua, assistencia médica e obras de saneamento são, nessa ordem, as exigencias mais urgentes de Piranema.

Ficaram para o fim assistencia médica e obras de saneamento por dois motivos: primeiro, porque dependem das duas primeiras condições; segundo, porque o seu trabalho será necessariamente lento e os colonos não podem esperar mais tempo.

TRANSPORTES

A Seção de Piranema do Nucleo Colonial de Santa Cruz mede cerca de 600 hectares e não conta com sistema algum de transportes, quer para passageiros, quer para a produção.

A Divisão de Terras e Colonização e a Administração do Nucleo punham antigamente á disposição dos lavradores um caminhão que recolhia os potes de mercadoria e os trazia para o mercado.

Acontece, porém, que os lavradores não podem abandonar a sua lavoura para trazer a mercadoria para o Rio e negociala diretamente, donde surgiram os intermediarios.

Posteriormente, a D. T. C. resolveu fornecer 4 caminhões á Cooperativa Mista Agro Pecuaria de Santa Cruz.

Tambem essa concessão, posto que represente melhora, não pode ser considerada como solucionando o problema, pois mantem o monopolio, atraves da limitação do escoamento.

QUEIXAS

Em seu relatorio, o sr. Heraclito Medeiros denuncia ao ministro fatos como o da venda de milho verde, de sua propriedade. Possuia 1 ha. de milho verde, para mandar para o Rio, por ocasião do Natal. A Cooperativa queria trazer apenas 50 espigas por semana, quantidade irrisoria.

A Cooperativa paga Cr$ 50,00 por uma duzia de cachos de banana, descontando ainda .. Cr$ 5,00 de uma taxa qualquer.

Os intermediarios, pagando Cr$ 60,00, ganharam a preferencia dos lavradores, que lhes vendem a produção. Ora, a Cooperativa tem de graça os transportes, só entrando com a gasolina. Os outros intermediarios empregam veiculos proprios. Não se justifica essa diferença de preços que redunda em descredito para a organização.

TRANSPORTE HUMANO

A Prefeitura do Distrito Federal, empenhada em trazer para o Rio generos alimenticios, poderia entrar em entendimentos com a D.T.C. para recolher e distribuir a produção, diretamente de Paranema.

Ficando em parte solucionado o escoamento da produção, restaria o duro problema do transporte humano. Não há senão uma "camionette" da Administração do Nucleo a serviço da Seção de Piranema. Sua lotação é de 3 passageiros e ferramenta, mas, trafega sempre com uns 3 ou 4 "caronas", porque de "carona" viaja toda gente na colonia.

Dois caminhões velhos transportam os trabalhadores do Ministério, misturados com barris de oleo, ferramentas e outras coisas. 50 homens, de pé, sob o sol ou a chuva, são levados de Santa Cruz a Piranema, onde chegam esgotados e muitas vezes doentes. Esses homens ganham miseravelmente. Muitos não receberam, ainda, o seu salario de janeiro. Sua produção tem de diminuir. Essa questão de salarios, no entanto, é outra historia.

CONDUÇAO

Para os moradores, não custava a D.T.C. adquirir ou conseguir de outra seção do Ministério duas "camionettes" que percorressem toda a seção, em horario determinado, a serviço dos colonos. Diriamos dois onibus, porém, duas "camionettes" é o minimo.

Um desses veiculos poderia ficar, fora dos horarios destinados aos colonos, a serviço do médico, pois tambem o médico vai para Piranema trepado num caminhão qualquer, sem conforto algum. O médico é ali um trabalhador braçal como qualquer outro e o mais necessario dos trabalhadores. Apesar disso, não merece nenhuma consideração, nem ao menos se lhe oferecendo um meio certo de chegar ao seu posto.

UM CASO

Três ou quatro dias antes do carnaval, a moradora do lote 555, grávida de 4 meses, foi apanhar agua no poço. Com o esforço, sentiu-se mal, teve dores, deitou-se e melhorou. Segunda-feira de carnaval, no entanto, as dores voltaram muito fortes. Chovia a cantaros. O marido, sob a chuva, foi ao posto médico, mas, o doutor não se encontrava lá. Tinha ficado em Santa Cruz, por falta de condução. Em Piranema não há instalação telefonica, nem agua encanada, nem luz elétrica. (Seria demais exigir tanto onde não há sequer fossas para as dejeções). Isolada, sem direito de apelar para nenhum recurso, a senhora abortou. O feto já apresentava mau cheiro. Esperança de médico só haveria na quarta-feira de cinzas. Ir a Itaguai pedir auxilio, a pé, sob o aguaceiro, era impraticavel. Chegando á casa, chamada pelos vizinhos, a mãe da gestante tomou a resolução extrema de sepultar o feto no quintal, o que depois foi comunicado á policia de Itaguai pelo proprio chefe da casa.

OS DOENTES

Conseguiu o médico que se fizesse uma ambulancia para o transporte de doentes, mas, depois de um pequeno periodo de funcionamento, ela foi retirada por imprestavel. Os doentes são transportados, por isso, em caminhões abertos, nos mesmos que servem ao médico e aos demais trabalhadores.

Todas essas coisas têm sido contadas em montanhas de papel que circulam pelos "canais competentes" para decisão das autoridades ministeriais. Com o carater inumano que os individuos adquirem quando se fazem funcionarios publicos, no entanto, nenhuma providencia se tomou. Sendo o Nucleo de Santa Cruz a obra de mais evidente, proxima e imediata importancia que o Ministério dirige, esses detalhes poderiam ou há muito ter sido corrigidos.

A AGUA

A agua de que se servem os moradores de Piranema é veiculo de todas as endemias. Os poços são rasos dando agua de 2 a 4 metros de profundidade. Com o terreno muito permeavel, têm os poços comunicação facil com as fossas, sendo uma questão apenas de escrupulo deixar de beber a agua da fossa para beber a agua do poço.

Cada morador cava o seu proprio buraco dagua, que se abre á flor da terra, de modo a deixar entrar livremente a agua, quando chove. A propria agua dos poços apresenta um aspecto leitoso, estranho.

Conclue na 8ª Pag.)

Esta palafita Seculo XX, que daria talvez um premio num concurso de fotografias, mostra uma casa e um rancho de Piranema, depois das chuvas de janeiro. (Foto Cardia -DC.)

O CRIME

VANDALISMO POLICIAL!

TIMBAÚBA

Para algumas autoridades e seus agentes, policiar é cometer toda sorte de violencias, é praticar barbaridades contra os infelizes que lhes caem nas mãos, é espancar a torto e a direito. Acostumados, durante um longo periodo de falta de garantias, a exercitarem o atrabiliarismo, julgam os senhores da Policia que, em plena democracia, na vigencia de um regime legal e de responsabilidade, lhes é licito continuar a pôr em execução aqueles metodos de seviciamento e de tortura que tornaram maldita, para todo o sempre, a administração de Strubing Muller, que passou a historia como um simbolo de terror e de maldade.

Julgavamos, todos nós, que aqueles atos de brutalidade e de covardia, que tinham por palco os xadrezes e as salas lugubres do edificio da rua da Relação, e que eram executados para gaudio do sanguinarismo gestapiano que orientava a Policia, tivesse acabado de uma vez. Infelizmente tal não se deu. Eles continuam a ser executados friamente.

De nada tem valido que o chefe de Policia seja um professor de direito ou alta patente militar; de nada tem valido que a imprensa livre grite a plenos pulmões contra um sistema de policiar tão indigno, quanto revoltante; de nada tem valido que o povo, consciente de seus direitos, tenha protestado contra aqueles atos que ofendem não só nossos foros de povo civilizado, como ferem os proprios principios cristãos. O que eles querem é espancar. Sem torturas, sem espancamentos, sem insultos não sabem policiar.

Haja vista o que acaba de acontecer no 14.º distrito policial e que pela sua indignidade merece a repulsa de todos que têm um pouco de respeito pelos direitos alheios. O fato, que veio a publico através o noticiario dos jornais de ontem, não pode passar em branca nuvem.

Uma moça de côr, com emprego e residencia certa, ao sair de um cinema, á praça Tiradentes, resolve comprar pão e dirige-se a um estabelecimento perto. Quando voltava, e ia ao encontro de uma irmã que ficara esperando no "ponto" do bonde, é presa por uma turma de investigadores da Delegacia de Costumes, sob a alegação de que se tratava de uma mulher de vida airada. Apesar de seus veementes protestos de inocencia e de se achar em incipiente estado de gravidez, foi mandada para o 14.º distrito, em cujo xadrez foi jogada de mistura com homens e mulheres despudorados.

Como seus protestos e lagrimas não cessassem, um investigador, corajoso e valente, esbofeteou-a cruelmente. Mais tarde, um comissario dirige-se ao xadrez, obriga a infeliz a se despir completamente na presença de todos e, ali mesmo, resolveu surrá-la com um cano de borracha, só parando com o seviciamento quando a vitima passou a pôr sangue pela boca e as mulheres presentes protestaram. Na expectativa de um desastre, os espancadores policiais resolveram dar liberdade a Mariza Garcia. Eis o fato em toda sua gravidade.

Naturalmente o chefe de Policia, que é um militar cioso de suas responsabilidades e cujo nome é uma garantia para a população, não deixará que este caso, tão triste e tão deploravel, fique no olvido, não sofrendo seus autores o castigo que merecem pelo feio ato que praticaram e que acabou por atingir a propria Policia, afastando-a, cada vez mais, do povo. E' preciso que o alto gestor policial convença a estes beleguins que só tem direito a ser respeitado quem se dá ao respeito e que espancar é crime!

Amanhã 1 milhão DE CRUZEIROS
MEMBRO DA ASSOCIAÇÃO COMERCIAL DO RIO DE JANEIRO
NA ESQUINA DA SORTE

MANDARAM PREPARAR CARIMBOS PRIVATIVOS DA POLICIA DE TANGER

O Barão de Tutsek Chegou ao Brasil Com 300 Mil Cruzeiros — Presos Quando Embarcavam Para o Panamá

Alice Tutsek e "el Baron de Tutsek", que estão presos, incomunicaveis na Policia Central

De alguns dias a esta parte vinha a Delegacia de Roubos e Falsificações, por intermedio do setor de defraudações, realizando rigorosas observações em torno de um casal estrangeiro que aqui chegou nos primeiros dias de dezembro proximo findo e que fora residir no apto. 525 do Copacabana Palace Hotel.

O casal, apesar de seu aspecto modesto, vivia nababescamente, gastando á tripa forra. A despesa diaria do estranho par ia além de 900 cruzeiros.

PRESO INCOMUNICAVEL

Ontem, finalmente, verificou-se a prisão do casal, efetuada pelo investigador Vicente Vieira do Amaral, a cargo de quem estiveram as sindicancias policiais. Apresentado ao comissario Carvalho, o misterioso par foi posto incomunicavel numa dependencia daquela Delegacia.

Trata-se de Oliviero de Tutsek, que tambem se assina El Barón de Tutsek, de 35 anos, natural da Rumania e sua esposa Alice de Tutsek Schilhang, de 23 anos, tambem rumena.

MEIA HORA ANTES DE EMBARCAR

A prisão de Oliviero e Alice teve lugar meia hora antes de seu embarque, marcado para as 12 horas de ontem, no Aeroporto Santos Dumont, num avião da Panair, com destino ao Panamá.

SUSPEITOS DA POLICIA

O motivo da prisão do casal de rumenos prende-se ao fato de haver o Barão de Tutsek mandado confeccionar, na Fabrica de Carimbos Lomac, á rua S. José, 76, 2º andar, varios carimbos com os dizeres de "Policia Internacional de Tanger e da Arabia". Suspeitam as autoridades que o casal faça parte de alguma organização de traficantes de clandestinos para entrada livre no Brasil e indesejaveis no Velho Mundo. Ha ainda a possibilidade dos detidos agirem sozinhos na falsidade de documentos, ou então de comparceria com outros elementos radicados na Argentina e na Europa.

NAO EXPLICA A PROCEDENCIA DO DINHEIRO

Examinando a bagagem e documentos, a policia verificou que o casal, quando veio para o Brasil, trouxe cerca de Cr$ 300.000,00 em dolares e libras esterlinas. Na ocasião de sua detenção possuia 80 mil cruzeiros apenas. Interrogado pelo perito Pinho, que serviu de interprete, Oliviero não soube explicar satisfatoriamente a origem daquele dinheiro.

SILENCIA SOBRE OS CARIMBOS

"El Baron Tutsek" não explicou, tambem, a finalidade que teriam os carimbos mandados confeccionar, limitando-se a dizer que os mesmos serveriam para facilitar sua locomoção, quando tivesse que viajar...

UM NOBRE ARGENTINO

Estivera tambem hospedado no Palace Copacabana um cavalheiro de nome Eugenio Monti, de nacionalidade argentina e descendente de nobre familia portenha. Este cavalheiro, que se tornara amigo intimo do casal, viajara, ha dias, para Buenos Aires, deixando em seu poder uma carta de apresentação, através da qual eram solicitadas todas as facilidades para o Barão e esposa.

DOIS RADIOS DA POLICIA

Ontem mesmo as autoridades cariocas passaram dois radios para as policias da Argentina e de Tanger, solicitando informes sobre Eugenio Monti e o casal Tutsek, respectivamente.

VARIOS PASSAPORTES

O casal possui varios passaportes, em inglês, espanhol, rumeno e francês.

O passaporte com que chegou ao Brasil fora fornecido pela Policia Internacional de Tanger e expedido em 5 de agosto de 1946.

Declarou Oliviero ser imigrante e ter tomado parte na guerra contra a Alemanha.

As diligencias prosseguem.

Novo Aumento nas Taxas de Armazenagem do Cais do Porto

Serão Cobradas Em Dobro No Fim do Prazo — Medidas Para Descongestionar o Cais

Encontram-se dependendo de aprovação do sr. Clovis Pestana, ministro da Viação a nova tabela, majorando os preços de armazenagens para certas mercadorias que, importadas em larga escala, permanecem nos armazens e patios do porto por longo espaço de tempo.

Esta medida tem por finalidade desafogar o porto diminuindo os estoques nos armazens e no patio, de maneira a permitir mais rapido descarregamento dos navios que forem chegando.

AS MERCADORIAS ATINGIDAS PELA MAJORAÇAO

São as seguintes as mercadorias atingidas pela nova tabela: celulose ou massa de papel e tijolos, cimento, farinha de trigo, laminas de aço ou ferro, papel para impressão de jornais e revistas, cebolas, graxas, lubrificantes e minerais, salitre do Chile (adubo), azeitonas, alhos, legumes em conserva de qualquer qualidade, breu, cortiças, vergalhões e tubos de aço ou ferro, vinho em barris ou outros cascos.

No primeiro periodo, as armazenagens serão superiores as cobradas pelos armazens particulares e serão majoradas ao dobro, no segundo periodo. Por outro lado, a fim de que as mercadorias atingidas não fiquem oneradas, fica estabelecido o prazo de seis dias uteis para serem retiradas sem qualquer onus, caso sejam despachadas regularmente pelos respectivos importadores.

RELAÇAO DOS ESTOQUES A D. E. P.

Os fieis dos armazens da Administração do Cais do Porto ficam obrigados a remeter semanalmente a Delegacia de Economia Popular uma relação dos estoques de generos alimenticios que estejam sob a responsabilidade da mesma Administração.

Foram entregues a Administração do Porto as chaves dos 12 armazens externos pelos seus locatarios, devendo dentro de poucas semanas serem os mesmos adaptados ao trafego do porto e alfandegario.

AS PRIORIDADES

Desde o dia 7 de fevereiro que vem sendo observada a atracação de navios em rigoro-

Conclue na 8ª Pag.)